



# แผนพัฒนาท้องถิ่นสี่ปี

พ.ศ. ๒๕๖๑-๒๕๖๔

องค์การบริหารส่วนตำบลช่อนคา  
อำเภอชำนี จังหวัดบุรีรัมย์

# ส่วนที่ ๑

## สภาพทั่วไปและข้อมูลพื้นฐาน

### ๑. สภาพทั่วไปและข้อมูลพื้นฐานของตำบลช่อผกา

๑.๑ วัตถุประสงค์ เพื่อให้ทราบถึงสภาพโดยทั่วไปขององค์กรปกครองส่วนท้องถิ่นนั้น

๑.๒ องค์ประกอบ ประกอบด้วยด้านกายภาพ ด้านการเมืองการปกครอง ประชากร สภาพทางสังคม ระบบบริการพื้นฐาน ระบบเศรษฐกิจ เศรษฐกิจพอเพียงท้องถิ่น (ด้านการเกษตรและแหล่งน้ำ) ศาสนา ประเพณี วัฒนธรรม ทรัพยากรธรรมชาติ และอื่นๆ

#### ๑.๓ ด้านกายภาพ

องค์การบริหารส่วนตำบลช่อผกา ได้รับการจัดตั้ง เมื่อวันที่ ๒๓ เดือน กุมภาพันธ์ พ.ศ. ๒๕๔๐ ตามประกาศกระทรวงมหาดไทย เรื่องการจัดตั้งองค์การบริหารส่วนตำบล ลงวันที่ ๑๖ ธันวาคม ๒๕๓๙ ที่ ประกาศในราชกิจจานุเบกษา ฉบับทั่วไป เล่ม ๑๑๓ ตอน ๕๙ง. ลงวันที่ ๒๕ ธันวาคม พ.ศ. ๒๕๓๙

ปัจจุบันองค์การบริหารส่วนตำบลช่อผกา มีอาคารสำนักงานสำหรับให้บริการประชาชนที่มาติดต่อราชการได้ด้วยความสะดวก สำนักงานตั้งอยู่ เลขที่ ๖๕ บ้านหนองบัวหลวง หมู่ที่ ๑๒ ถนนสายขำนิ - หนองสาม อำเภอลำทะเมนชัย จังหวัดบุรีรัมย์

#### ๑.๓.๑ ที่ตั้ง

ตำบลช่อผกาเป็น ๑ ใน ๖ ตำบลของอำเภอลำทะเมนชัย จังหวัดบุรีรัมย์ อยู่ห่างจากที่ว่าการอำเภอลำทะเมนชัยไปทางทิศตะวันตกประมาณ ๗ กิโลเมตร มีเนื้อที่ ๒๙,๓๗๕ ไร่ หรือ ๔๗ ตารางกิโลเมตร และมีอาณาเขตติดต่อตำบลใกล้เคียง ดังนี้

ทิศเหนือ ติดต่อกับ ตำบลหนองโสน อำเภอลำปลายมาศ จังหวัดบุรีรัมย์

ทิศใต้ ติดต่อกับ ตำบลขำนิ ตำบลละหวด อำเภอลำทะเมนชัย จังหวัดบุรีรัมย์

ทิศตะวันออก ติดต่อกับ ตำบลขำนิ อำเภอลำทะเมนชัย จังหวัดบุรีรัมย์

ทิศตะวันตก ติดต่อกับ ตำบลเมืองฝ้าย อำเภอลำทะเมนชัย จังหวัดบุรีรัมย์

#### ๑.๓.๒ ภูมิประเทศ

ตำบลช่อผกา มีลักษณะเป็นที่ราบเรียบและที่ราบลุ่ม และเป็นลูกคลื่น

#### ๑.๓.๓ ลักษณะภูมิอากาศ

ตำบลช่อผกา มีลักษณะอากาศแบบร้อนชื้นสลับกับร้อนแห้งแล้งในฤดูร้อนและฤดูฝนหรือฝนเมืองร้อนเฉพาะฤดู อุณหภูมิประมาณ ๓๐ - ๓๒ องศาเซลเซียส ฤดูหนาวอากาศหนาวเย็นแต่ไม่หนาวจัด ประมาณ ๑๓-๑๕ องศาเซลเซียส

#### ๑.๓.๔ ลักษณะของดิน

ตำบลช่อผกา มีลักษณะของดินเป็นดินร่วนปนทราย ผิวดินบางและเป็นดินทรายที่ไม่อุ้มน้ำ สภาพทางธรณีวิทยาที่มีภูมิประเทศเป็นลูกคลื่น ทำให้เมื่อฝนตกน้ำก็จะไหลลงสู่ลำน้ำอย่างรวดเร็ว ซึ่งอาจทำให้เกิดน้ำท่วมในที่ต่ำ และในฤดูแล้งน้ำจะมีการระเหยออกจากผิวดินได้ง่าย จึงมักเกิดความแห้งแล้งขึ้น

#### ๑.๓.๕ ลักษณะของแหล่งน้ำ

มีลำน้ำธรรมชาติไหลผ่าน ๑ สาย คือ ลำมาศ มีแหล่งน้ำตามธรรมชาติและที่ขุดลอกเพิ่มเติมในส่วนที่ต้นเขิน ดังนี้

บ้านโคกเพชร ม.๑ ได้แก่ หนองไข่น้ำ  
บ้านโคกสำโรง ม.๒ ได้แก่ หน้าฝายลำมาศ หนองสำโรง หนองขวางตะวันตก หนองกระทะ  
บ้านหนองเสม็ดน้อย ม.๓ ได้แก่ หนองไซ หนองเสม็ดใหญ่  
บ้านหัวสะพาน ม.๔ หน้าฝายลำมาศ หนองโชนโรง  
บ้านโคกกระทาด ม.๕ ได้แก่ หนองเสม็ดน้อย  
บ้านหนองตาเปล่ง ม.๖ ได้แก่ หนองตาเปล่ง  
บ้านช่องผกา ม.๗ ได้แก่ หนองช่องผกา หน้าฝายลำมาศ  
บ้านหนองเทา ม.๘ ได้แก่ หนองเทา หนองขาม  
บ้านบุ ม.๙ ได้แก่ หนองม่วง หนองบุ  
บ้านโคกตาแก้ว ม.๑๐ ได้แก่ หนองโคกตาแก้ว  
บ้านเทพอรุณ ม.๑๑ ได้แก่ หน้าฝายลำมาศ  
บ้านหนองบัวหลวง ม.๑๒ ได้แก่ หนองบัวหลวง หนองหัว

เนื่องจากสภาพดินส่วนใหญ่เป็นดินทราย และระเหยอย่างรวดเร็วเนื่องจากสภาพอากาศที่ร้อน ทำให้น้ำแห้งเร็วในฤดูแล้ง

#### ๑.๓.๖ ลักษณะของป่าไม้

ตำบลช่องผกา ส่วนหนึ่งอยู่ในเขตป่าสงวนแห่งชาติ ป่าโคกงอย หนองตะค้อ หนองย่างหมู ส่วนหนึ่งอยู่ในเขตป่าไม้ถาวร ป่าโคกกระเบื้อง และมีป่าชุมชน จำนวน ๓ แห่ง ได้แก่ ป่าชุมชนช่องผกาเฉลิมพระเกียรติ ป่าชุมชนโคกกระเบื้อง และป่าชุมชนบ้านหนองเทา รวมพื้นที่ป่าทั้งหมด ประมาณ ๔,๐๐๐ ไร่ ลักษณะป่ามีต้นไม้นานาพรรณ ได้แก่ ไม้เต็ง ไม้รัง ไม้ประดู่ ไม้พลวง ไม้พยุง ฯลฯ

### ๒. ด้านการเมืองการปกครอง

#### ๒.๑ เขตการปกครอง

องค์การบริหารส่วนตำบลช่องผกา ใช้เขตพื้นที่เดิมทั้งตำบลเป็นเขตการปกครอง โดยมีหมู่บ้านในเขตบริการ จำนวน ๑๓ หมู่บ้าน

#### ๒.๒ การเลือกตั้ง

องค์การบริหารส่วนตำบลช่องผกา ใช้เขตตำบลเป็นเขตเลือกตั้งนายกองค์การบริหารส่วนตำบล และใช้เขตหมู่บ้านเป็นเขตเลือกตั้งสมาชิกสภาองค์การบริหารส่วนตำบล จำนวน ๑๓ เขตเลือกตั้ง ด้านโครงสร้างอัตรากำลังในการบริหารงานขององค์การบริหารส่วนตำบลช่องผกา ประกอบด้วยส่วนงานต่าง ๆ ดังนี้

- ฝ่ายนิติบัญญัติ หรือสภาองค์การบริหารส่วนตำบล ประกอบไปด้วยประธานสภาฯ ๑ คน รองประธานสภาฯ ๑ คน สมาชิกสภาองค์การบริหารส่วนตำบล จำนวน ๒๔ คน อยู่ในตำแหน่งคราวละ ๔ ปี
- ฝ่ายบริหาร หรือคณะผู้บริหาร ประกอบไปด้วย นายกองค์การบริหารส่วนตำบล ๑ คน รองนายกองค์การบริหารส่วนตำบล ๒ คน และเลขานุการนายกองค์การบริหารส่วนตำบล ๑ คน

### ๓. ประชากร

#### ๓.๑ ข้อมูลเกี่ยวกับจำนวนประชากร

ประชากรทั้งสิ้น ๗,๓๓๒ คน จำนวน แยกเป็นชาย ๓,๗๘๐ คน หญิง ๓,๕๕๒ คน จำนวนครัวเรือน ๑,๖๘๖ ครัวเรือน มีความหนาแน่นเฉลี่ย ๑๕๖ คน/ตารางกิโลเมตร ณ เดือนตุลาคม ๒๕๖๐

หมู่ที่	หมู่บ้าน	ชาย (คน)	หญิง (คน)	รวม (คน)	จำนวนครัวเรือน
๑	บ้านโคกเพชร	๒๗๘	๒๙๖	๕๗๔	๑๓๘
๒	บ้านโคกสำโรง	๔๐๔	๓๕๗	๗๖๑	๑๙๐
๓	บ้านหนองเสม็ดน้อย	๓๕๔	๓๓๔	๖๘๘	๑๖๘
๔	บ้านหัวสะพาน	๒๗๘	๒๔๕	๕๒๓	๑๒๒
๕	บ้านโคกกระทาด	๒๘๕	๒๔๒	๕๒๗	๑๐๙
๖	บ้านหนองตาเปล่ง	๒๔๑	๒๒๙	๔๗๐	๑๐๘
๗	บ้านซ้อผกา	๓๕๐	๓๗๖	๗๒๖	๑๖๒
๘	บ้านหนองเทา	๓๕๙	๓๓๔	๖๙๓	๑๓๕
๙	บ้านบุ	๓๔๐	๓๒๘	๖๖๘	๑๖๗
๑๐	บ้านโคกตาแก้ว	๒๘๘	๒๖๘	๕๕๖	๑๒๐
๑๑	บ้านเทพอรุณ	๒๑๖	๑๘๘	๔๐๔	๙๒
๑๒	บ้านหนองบัวหลวง	๒๑๕	๒๑๑	๔๒๖	๑๐๐
๑๓	บ้านปราสาทเทพสถิตย์	๑๗๒	๑๔๔	๓๑๖	๗๕
<b>รวม</b>		<b>๓,๗๘๐</b>	<b>๓,๕๕๒</b>	<b>๗,๓๓๒</b>	<b>๑,๖๘๖</b>

ประชากรส่วนใหญ่อยู่ในวัยทำงาน และมีประชากรที่ออกไปประกอบอาชีพในต่างจังหวัดจำนวนมาก เนื่องจากประสบปัญหาด้านเศรษฐกิจ ผลผลิตทางการเกษตรตกต่ำ การเลิกงาน

### ๓.๒ ช่วงอายุและจำนวนประชากร

- |                      |                |
|----------------------|----------------|
| ๑. อายุ ๐-๑๘ ปี      | จำนวน ๑,๘๑๗ คน |
| ๒. อายุ ๑๘-๕๙ ปี     | จำนวน ๔,๕๘๒ คน |
| ๓. อายุ ๖๐ ปี ขึ้นไป | จำนวน ๙๑๘ คน   |

## ๔. สภาพทางสังคม

### ๔.๑ ด้านการศึกษา

ประชากรส่วนใหญ่ที่อยู่ในพื้นที่มีการศึกษาในระดับ ป.๔-ป.๖ ส่วนประชากรที่มีการศึกษาในระดับ ม.๓ ขึ้นไป ส่วนใหญ่ออกไปทำงานนอกพื้นที่

โรงเรียนในเขตตำบลซ้อผกา มีระดับประถมศึกษา จำนวน ๒ แห่ง โรงเรียนขยายโอกาสถึงมัธยมศึกษาตอนต้น จำนวน ๒ แห่ง สังกัดสำนักงานเขตพื้นที่การศึกษาจังหวัดบุรีรัมย์ เขต ๑ และศูนย์พัฒนาเด็กเล็ก สังกัด อบต.ซ้อผกา จำนวน ๒ แห่ง ดังนี้

- |                                      |                |
|--------------------------------------|----------------|
| ๔.๑.๑ โรงเรียนบ้านสำโรงโคกเพชร       | ตั้งอยู่ ม. ๒  |
| ๔.๑.๒ โรงเรียนบ้านหัวสะพาน           | ตั้งอยู่ ม. ๑๓ |
| ๔.๑.๓ โรงเรียนบ้านซ้อผกา             | ตั้งอยู่ ม. ๗  |
| ๔.๑.๔ โรงเรียนบ้านบุ - หนองเทา       | ตั้งอยู่ ม. ๘  |
| ๔.๑.๕ ศูนย์พัฒนาเด็กเล็กก่อนวัยเรียน | ตั้งอยู่ ม. ๕  |
| ๔.๑.๖ ศูนย์พัฒนาเด็กเล็กก่อนวัยเรียน | ตั้งอยู่ ม. ๑  |

#### ๔.๒ ด้านการสาธารณสุข

ตำบลช่อผกา มีโรงพยาบาลส่งเสริมสุขภาพชุมชน ๑ แห่ง คือ โรงพยาบาลส่งเสริมสุขภาพชุมชน บ้านหนองตาปลั่ง ตั้งอยู่ ๖ มีเจ้าหน้าที่ประจำ ๗ คน และมีอาสาสมัครสาธารณสุขประจำหมู่บ้าน (อสม.) จำนวน ๑๐๘ คน

#### ๔.๓ ด้านอาชญากรรม

การกระทำทางคดีอาญา หรืออาชญากรรมที่เป็นคดีรุนแรงสะเทือนขวัญ เช่น การฆ่าคนตาย ปล้นทรัพย์ ช่มชู้ ไม่ค่อยมีเกิดขึ้นในเขตตำบลช่อผกา ส่วนใหญ่ที่เกิดขึ้นจะเป็นคดีลักทรัพย์ ยาเสพติด และทะเลาะวิวาท

#### ๔.๔ ด้านยาเสพติด

ปัญหา ยาเสพติดส่วนมากจะพบในวัยรุ่น และวัยทำงานที่มีอายุ ๑๕-๓๐ ปี ยาเสพติดที่พบมากที่สุดคือยาบ้า

#### ๔.๕ ด้านการสังคมสงเคราะห์

การสงเคราะห์เบี้ยยังชีพคนชรา คนพิการ และผู้ป่วยโรคเอดส์ ผู้ด้อยโอกาสในสังคม และผู้ประสบปัญหาต่างๆ ในปีงบประมาณ ๒๕๕๙ ดำเนินการดังนี้

๔.๕.๑ สงเคราะห์เบี้ยยังชีพคนชรา	จำนวน ๘๒๙ คน
๔.๕.๒ สงเคราะห์เบี้ยยังชีพผู้พิการ	จำนวน ๓๙๒ คน
๔.๕.๓ สงเคราะห์เบี้ยยังชีพผู้ป่วยเอดส์	จำนวน ๑๗ คน

### ๕. ระบบการบริการพื้นฐาน

#### ๕.๑ การคมนาคมขนส่ง

การคมนาคมในเขตตำบลช่อผกา มีเส้นทางการคมนาคมติดต่อกับอำเภอ และจังหวัดใกล้เคียง ดังนี้

- ๑) อบต.ช่อผกา - อำเภอนางรอง จังหวัดบุรีรัมย์ ระยะทาง ๒๒ กิโลเมตร
- ๒) อบต.ช่อผกา - อำเภอลำปลายมาศ จังหวัดบุรีรัมย์ ระยะทาง ๓๔ กิโลเมตร
- ๓) อบต.ช่อผกา - จังหวัดบุรีรัมย์ ระยะทาง ๗๓ กิโลเมตร

สำหรับทางคมนาคมหลักที่ผ่านตำบลช่อผกา มีจำนวน ๑ สาย คือ ถนนสายขำนิ - หนองสาม ซึ่งเป็นถนนในความรับผิดชอบของ อบจ.บุรีรัมย์ และไม่มีเส้นทางคมนาคมขนส่งทางน้ำ

#### ๕.๒ การไฟฟ้า

ปัจจุบันการดำเนินการจำหน่ายไฟฟ้าให้กับประชาชนในเขตตำบลช่อผกา อยู่ในความรับผิดชอบและดำเนินงานโดยการไฟฟ้าส่วนภูมิภาคอำเภอ นางรอง ซึ่งจ่ายกระแสไฟฟ้าให้กับบ้านเรือนที่อยู่อาศัย ธุรกิจการบริการ และหน่วยงานราชการในเขตตำบลช่อผกา โดยประชาชนตำบลช่อผกา มีไฟฟ้าใช้ครบทั้ง ๑๓ หมู่บ้าน

#### ๕.๓ การประปา

ตำบลช่อผกา ได้มีน้ำประปาบริการประชาชนในเขตตำบล จำนวน ๙ แห่ง ประชาชนมีน้ำประปาใช้อย่างทั่วถึง

#### ๕.๔ โทรศัพท์

๑. จำนวนโทรศัพท์ส่วนบุคคลในพื้นที่	จำนวน - หมายเลข
๒. จำนวนโทรศัพท์สาธารณะในเขตพื้นที่	จำนวน - หมายเลข
๓. จำนวนโทรศัพท์ส่วนราชการ	จำนวน ๒ หมายเลข

## ๕.๕ การไปรษณีย์ หรือการสื่อสาร หรือการขนส่ง และวัสดุ ครุภัณฑ์

๕.๕.๑ ในเขตตำบลช่อผกา ไม่มีที่ทำการไปรษณีย์ ปัจจุบันตำบลช่อผกา ได้รับการบริการในเรื่องของการไปรษณีย์โทรเลขสาขาอำเภอนางรอง

๕.๕.๒ มีหอกระจายข่าวเสียงไร้สายของ อบต.ช่อผกา สามารถประชาสัมพันธ์และให้บริการข่าวสารกับประชาชนครอบคลุมทั้ง ๑๓ หมู่บ้านในครั้งเดียว และมีหอกระจายข่าวประจำหมู่บ้านครบทุกหมู่บ้าน

## ๖. ระบบเศรษฐกิจ

### ๖.๑ การเกษตร

ประชาชนส่วนใหญ่ประกอบอาชีพเกษตรกรรม ประมาณ ร้อยละ ๙๐ พืชที่ปลูก ได้แก่ การทำนาข้าว ทำไร่อ้อย ปลูกมันสำปะหลัง ปลูกผัก และอีกร้อยละ ๑๐ ประกอบอาชีพรับจ้างและอื่น ๆ

### ๖.๒ การประมง

ตำบลช่อผกา ไม่มีการประมงเพื่อการค้าขายหรือธุรกิจ มีการทำการประมงเพื่อบริโภคในครัวเรือนเท่านั้น

### ๖.๓ การปศุสัตว์

การปศุสัตว์ในเขตตำบลช่อผกา ส่วนใหญ่จะประกอบอาชีพเลี้ยงสัตว์ไว้บริโภคในครัวเรือน บางส่วนเลี้ยงไว้เป็นอาชีพเสริม ได้แก่ โค กระบือ สุกร เป็ด และไก่

### ๖.๔ การบริการ

๖.๔.๑ โรงแรม จำนวน - แห่ง

๖.๔.๒ รีสอร์ท จำนวน ๑ แห่ง

๖.๔.๓ ธนาคาร จำนวน - แห่ง

๖.๔.๔ สถานที่จำหน่ายอาหาร ตาม พ.ร.บ.สาธารณสุข จำนวน - แห่ง

### ๖.๕ การท่องเที่ยว

ปัจจุบันในเขตตำบลช่อผกา ไม่มีแหล่งหรือสถานที่ที่เหมาะสมที่จะปรับปรุงใช้เป็นสถานที่ท่องเที่ยวได้ แต่กำลังดำเนินการที่จะปรับปรุงปราสาทเทพสถิตย์ ซึ่งเป็นโบราณสถานที่ชาวบ้านเคารพสักการบูชา เหมาะสำหรับปรับปรุงเป็นสถานที่ท่องเที่ยวเชิงประวัติศาสตร์ (เส้นทางอารยธรรมขอม)

### ๖.๖ อุตสาหกรรม

ลักษณะอุตสาหกรรมในเขตตำบลช่อผกา โดยส่วนใหญ่แล้วยังเป็น อุตสาหกรรมในครัวเรือน อุตสาหกรรมที่ประกอบการอยู่ในเขตตำบล ได้แก่

๖.๖.๑ โรงสีข้าว จำนวน ๙ แห่ง

๖.๖.๒ กลุ่มอาชีพชุมชน จำนวน ๑๓ หมู่บ้าน

### ๖.๗ การพาณิชย์และกลุ่มอาชีพ

๖.๗.๑ สถานประกอบการด้านพาณิชย์กรรม

๑) สถานีบริการน้ำมัน จำนวน ๒ แห่ง

๒) ตลาดสด จำนวน - แห่ง

๓) ร้านค้าทั่วไป จำนวน ๘๑ แห่ง

๖.๗.๒ สถานประกอบการเทศพาณิชย์

๑) โรงฆ่าสัตว์ จำนวน - แห่ง

๒) สถานธนาบาล จำนวน - แห่ง

๓) กลุ่มอาชีพชุมชน จำนวน ๑ กลุ่ม

## ๖.๘ แรงงาน

ในตำบลช่อผกา ระบบแรงงานส่วนใหญ่จะเป็นแรงงานภาคเกษตรกรรม ซึ่งเป็นประชากรในวัย ๔๕ - ๖๐ ปี ส่วนแรงงานที่อายุระหว่าง ๑๕ - ๔๕ ปี จะออกไปเป็นแรงงานภาคอุตสาหกรรมในต่างพื้นที่

## ๗. เศรษฐกิจพอเพียงท้องถิ่น (ด้านการเกษตรและแหล่งน้ำ)

### ๗.๑ ข้อมูลพื้นฐานของหมู่บ้านและชุมชน

- ๗.๑.๑ บ้านโคกเพชร หมู่ที่ ๑ จำนวนครัวเรือน ๑๓๘ ครัวเรือน พื้นที่ทั้งหมด ๑,๗๓๐ ไร่
- ๗.๑.๒ บ้านโคกสำโรง หมู่ที่ ๒ จำนวนครัวเรือน ๑๙๐ ครัวเรือน พื้นที่ทั้งหมด ๑,๙๖๐ ไร่
- ๗.๑.๓ บ้านหนองเสม็ดน้อย หมู่ที่ ๓ จำนวนครัวเรือน ๑๖๘ ครัวเรือน พื้นที่ทั้งหมด ๑,๕๖๔ ไร่
- ๗.๑.๔ บ้านหัวสะพาน หมู่ที่ ๔ จำนวนครัวเรือน ๑๒๒ ครัวเรือน พื้นที่ทั้งหมด ๑,๙๔๘ ไร่
- ๗.๑.๕ บ้านโคกกระหาด หมู่ที่ ๕ จำนวนครัวเรือน ๑๐๙ ครัวเรือน พื้นที่ทั้งหมด ๗๓๒ ไร่
- ๗.๑.๖ บ้านหนองตาเปล่ง หมู่ที่ ๖ จำนวนครัวเรือน ๑๐๘ ครัวเรือน พื้นที่ทั้งหมด ๓,๐๗๘ ไร่
- ๗.๑.๗ บ้านโคกช่อผกา หมู่ที่ ๗ จำนวนครัวเรือน ๑๖๒ ครัวเรือน พื้นที่ทั้งหมด ๑,๓๒๕ ไร่
- ๗.๑.๘ บ้านหนองเทา หมู่ที่ ๘ จำนวนครัวเรือน ๑๓๕ ครัวเรือน พื้นที่ทั้งหมด ๑,๔๗๑ ไร่
- ๗.๑.๙ บ้านบุ หมู่ที่ ๙ จำนวนครัวเรือน ๑๖๗ ครัวเรือน พื้นที่ทั้งหมด ๑,๗๖๔ ไร่
- ๗.๑.๑๐ บ้านโคกตาแก้ว หมู่ที่ ๑๐ จำนวนครัวเรือน ๑๒๐ ครัวเรือน พื้นที่ทั้งหมด ๑,๑๑๘ ไร่
- ๗.๑.๑๑ บ้านเทพอรุณ หมู่ที่ ๑๑ จำนวนครัวเรือน ๙๒ ครัวเรือน พื้นที่ทั้งหมด ๑,๒๘๐ ไร่
- ๗.๑.๑๒ บ้านหนองบัวหลวง หมู่ที่ ๑๒ จำนวนครัวเรือน ๑๐๐ ครัวเรือน พื้นที่ทั้งหมด ๑,๒๙๒ ไร่
- ๗.๑.๑๓ บ้านปราสาทเทพสถิตย์ หมู่ที่ ๑๓ จำนวนครัวเรือน ๗๕ ครัวเรือน พื้นที่ทั้งหมด ๑,๕๐๐ ไร่

### ๗.๒ ข้อมูลด้านการเกษตร

#### ๗.๒.๑ บ้านโคกเพชร หมู่ที่ ๑

- ๑) ทำนา จำนวน ๘๗ ครัวเรือน ผลผลิตเฉลี่ย ๓๒๐ กิโลกรัม/ไร่ พื้นที่เพาะปลูก ๑,๓๙๘ ไร่
- ๒) ทำสวน จำนวน - ครัวเรือน
- ๓) ทำไร่ (มันสำปะหลัง) จำนวน ๕ ครัวเรือน ผลผลิตเฉลี่ย ๓,๒๐๐ กิโลกรัม/ไร่ พื้นที่เพาะปลูก ๑,๓๙๘ ไร่

#### ๗.๒.๒ บ้านโคกสำโรง หมู่ที่ ๒

- ๑) ทำนา จำนวน ๑๕๐ ครัวเรือน ผลผลิตเฉลี่ย ๓๒๐ กิโลกรัม/ไร่ พื้นที่เพาะปลูก ๔,๓๒๐ ไร่
- ๒) ทำสวน (ยางพารา) จำนวน ๖ ครัวเรือน ผลผลิตเฉลี่ย ๖๐ กิโลกรัม/ไร่ พื้นที่เพาะปลูก ๑,๐๘๐ ไร่
- ๓) ทำไร่ (มันสำปะหลัง) จำนวน ๘๐ ครัวเรือน ผลผลิตเฉลี่ย ๔,๐๐๐ กิโลกรัม/ไร่ พื้นที่เพาะปลูก ๔๘๖ ไร่
- ๔) ทำไร่ (อ้อย) จำนวน ๑๕ ครัวเรือน ผลผลิตเฉลี่ย ๗,๐๐๐ กิโลกรัม/ไร่ พื้นที่เพาะปลูก ๒๕๐ ไร่

#### ๗.๒.๓ บ้านหนองเสม็ดน้อย หมู่ที่ ๓

- ๑) ทำนา จำนวน ๑๔๘ ครัวเรือน ผลผลิตเฉลี่ย ๓๖๐ กิโลกรัม/ไร่ พื้นที่เพาะปลูก ๑,๐๙๕ ไร่

๒) ทำสวน (แตงกวา) จำนวน ๔ ครัวเรือน ผลผลิตเฉลี่ย ๒,๐๐๐ กิโลกรัม/ไร่ พื้นที่  
เพาะปลูก ๒๐ ไร่

๓) ทำไร่ (มันสำปะหลัง) จำนวน ๑๔๐ ครัวเรือน ผลผลิตเฉลี่ย ๕,๐๐๐ กิโลกรัม/ไร่  
พื้นที่เพาะปลูก ๗๑๔ ไร่

**๗.๒.๔ บ้านหัวสะพาน หมู่ที่ ๔**

๑) ทำนา จำนวน ๑๑๙ ครัวเรือน ผลผลิตเฉลี่ย ๓๒๐ กิโลกรัม/ไร่ พื้นที่เพาะปลูก  
๑,๒๐๕ ไร่

๒) ทำไร่ (มันสำปะหลัง) จำนวน ๓๒ ครัวเรือน ผลผลิตเฉลี่ย ๔,๐๐๐ กิโลกรัม/ไร่  
พื้นที่เพาะปลูก ๕๖๖ ไร่

**๗.๒.๕ บ้านโคกกระทาด หมู่ที่ ๕**

๑) ทำนา จำนวน ๑๐๕ ครัวเรือน ผลผลิตเฉลี่ย ๓๕๐ กิโลกรัม/ไร่ พื้นที่เพาะปลูก  
๔๓๒ ไร่

๒) ทำไร่ (มันสำปะหลัง) จำนวน ๑๐ ครัวเรือน ผลผลิตเฉลี่ย ๔,๐๐๐ กิโลกรัม/ไร่  
พื้นที่เพาะปลูก ๑๕๐ ไร่

**๗.๒.๖ บ้านหนองตาเปล่ง หมู่ที่ ๖**

๑) ทำนา จำนวน ๑๐๒ ครัวเรือน ผลผลิตเฉลี่ย ๔๕๐ กิโลกรัม/ไร่ พื้นที่เพาะปลูก  
๑,๐๗๔ ไร่

๒) ทำไร่ (มันสำปะหลัง) จำนวน ๙๘ ครัวเรือน ผลผลิตเฉลี่ย ๕,๐๐๐ กิโลกรัม/ไร่  
พื้นที่เพาะปลูก ๑,๘๘๘ ไร่

๓) ทำไร่ (อ้อย) จำนวน ๒ ครัวเรือน ผลผลิตเฉลี่ย ๙,๐๐๐ กิโลกรัม/ไร่ พื้นที่  
เพาะปลูก ๒๘ ไร่

**๗.๒.๗ บ้านโคกข้อมกกา หมู่ที่ ๗**

๑) ทำนา จำนวน ๑๖๑ ครัวเรือน ผลผลิตเฉลี่ย ๔๐๐ กิโลกรัม/ไร่ พื้นที่เพาะปลูก  
๗๑๒ ไร่

๒) ทำไร่ (มันสำปะหลัง) จำนวน ๑๕ ครัวเรือน ผลผลิตเฉลี่ย ๔,๐๐๐ กิโลกรัม/ไร่  
พื้นที่เพาะปลูก ๑๙๑ ไร่

**๗.๒.๘ บ้านหนองเทา หมู่ที่ ๘**

๑) ทำนา จำนวน ๑๒๐ ครัวเรือน ผลผลิตเฉลี่ย ๓๔๐ กิโลกรัม/ไร่ พื้นที่เพาะปลูก  
๙๒๔ ไร่

๒) ทำสวน (ยางพารา) จำนวน ๓ ครัวเรือน ผลผลิตเฉลี่ย ๖๐ กิโลกรัม/ไร่ พื้นที่  
เพาะปลูก ๑๖ ไร่

๓) ทำไร่ (มันสำปะหลัง) จำนวน ๔๘ ครัวเรือน ผลผลิตเฉลี่ย ๔,๐๐๐ กิโลกรัม/ไร่  
พื้นที่เพาะปลูก ๙๐๘ ไร่

**๗.๒.๙ บ้านบุ หมู่ที่ ๙**

๑) ทำนา จำนวน ๑๕๓ ครัวเรือน ผลผลิตเฉลี่ย ๓๒๐ กิโลกรัม/ไร่ พื้นที่เพาะปลูก  
๑,๖๔๐ ไร่

๒) ทำไร่ (มันสำปะหลัง) จำนวน ๒ ครัวเรือน ผลผลิตเฉลี่ย ๔,๐๐๐ กิโลกรัม/ไร่ พื้นที่  
เพาะปลูก ๖ ไร่



**๗.๒.๑๐ บ้านโคกตาแก้ว หมู่ที่ ๑๐**

๑) ทำนา จำนวน ๑๑๒ ครัวเรือน ผลผลิตเฉลี่ย ๔๐๐ กิโลกรัม/ไร่ พื้นที่เพาะปลูก ๘๙๘ ไร่

๒) ทำไร่ (มันสำปะหลัง) จำนวน ๕๐ ครัวเรือน ผลผลิตเฉลี่ย ๔,๐๐๐ กิโลกรัม/ไร่ พื้นที่เพาะปลูก ๒๒๐ ไร่

**๗.๒.๑๑ บ้านเทพอรุณ หมู่ที่ ๑๑**

๑) ทำนา จำนวน ๘๙ ครัวเรือน ผลผลิตเฉลี่ย ๒๙๐ กิโลกรัม/ไร่ พื้นที่เพาะปลูก ๗๗๘ ไร่  
๒) ทำไร่ (มันสำปะหลัง) จำนวน ๒๘ ครัวเรือน ผลผลิตเฉลี่ย ๔,๐๐๐ กิโลกรัม/ไร่ พื้นที่เพาะปลูก ๕๔๘ ไร่

๓) ทำไร่ (อ้อย) จำนวน ๓ ครัวเรือน ผลผลิตเฉลี่ย ๗,๐๐๐ กิโลกรัม/ไร่ พื้นที่เพาะปลูก ๖๕ ไร่

**๗.๒.๑๒ บ้านหนองบัวหลวง หมู่ที่ ๑๒**

๑) ทำนา จำนวน ๙๙ ครัวเรือน ผลผลิตเฉลี่ย ๓๐๐ กิโลกรัม/ไร่ พื้นที่เพาะปลูก ๙๗๗ ไร่

๒) ทำไร่ (มันสำปะหลัง) จำนวน ๓๐ ครัวเรือน ผลผลิตเฉลี่ย ๓,๘๐๐ กิโลกรัม/ไร่ พื้นที่เพาะปลูก ๓๐๖ ไร่

**๗.๒.๑๓ บ้านปราสาทเทพสถิตย์ หมู่ที่ ๑๓**

๑) ทำนา จำนวน ๖๖ ครัวเรือน ผลผลิตเฉลี่ย ๓๕๐ กิโลกรัม/ไร่ พื้นที่เพาะปลูก ๔๗๗ ไร่  
๒) ทำสวน (ยางพารา) จำนวน ๑ ครัวเรือน ผลผลิตเฉลี่ย ๖๐ กิโลกรัม/ไร่ พื้นที่เพาะปลูก ๑๐ ไร่

๓) ทำไร่ (มันสำปะหลัง) จำนวน ๕๒ ครัวเรือน ผลผลิตเฉลี่ย ๔,๐๐๐ กิโลกรัม/ไร่ พื้นที่เพาะปลูก ๒๕๐ ไร่

**๗.๓ ข้อมูลด้านแหล่งน้ำทางการเกษตร**

แหล่งน้ำทางการเกษตร ส่วนใหญ่ยังต้องอาศัยน้ำฝน เนื่องจากแหล่งน้ำตามธรรมชาติและแหล่งน้ำที่สร้างขึ้นไม่เพียงพอและไม่ครอบคลุมทั้งพื้นที่ ได้แก่ โรงสูบน้ำด้วยพลังงานไฟฟ้า ม.๒ หน้าฝาย ลำมาศ ม.๒, ม.๓, ม.๔, ม.๗ และ ม.๑๑

**๗.๔ ข้อมูลด้านแหล่งน้ำกินน้ำใช้ (หรือน้ำเพื่อการอุปโภค บริโภค)**

แหล่งน้ำกินน้ำใช้ (หรือน้ำเพื่อการอุปโภค บริโภค) ได้แก่ หนองสำโรง ม.๒ หนองไซ หนองเสม็ดใหญ่ ม.๓ หนองเสม็ดน้อย ม.๕ หนองตาเปล่ง ม.๖ หนองช่อผกา ม.๗ หนองขาม ม.๘ หนองม่วง ม.๙ หน้าฝายลำมาศ ม.๔,๑๑ หนองบัวหลวง ม.๑๒

**๘. การศาสนา ประเพณี วัฒนธรรม**

**๘.๑ การนับถือศาสนา**

ประชาชนในเขตตำบลช่อผกา ส่วนใหญ่นับถือศาสนาพุทธ โดยใช้วัดเป็นศูนย์รวมในการประกอบพิธีกรรมทางศาสนา งานบุญ และงานประเพณีต่าง ๆ โดยมีวัด ๔ แห่ง และสำนักสงฆ์ ๔ แห่ง ดังนี้

- |                       |                |
|-----------------------|----------------|
| ๘.๑.๑ วัดโคกเพชร      | ตั้งอยู่ ม. ๑  |
| ๘.๑.๒ วัดบ้านหัวสะพาน | ตั้งอยู่ ม. ๑๑ |
| ๘.๑.๓ วัดโคกกระทาด    | ตั้งอยู่ ม. ๕  |

๘.๑.๔	วัดปราสาทเทพสถิตย์	ตั้งอยู่	ม. ๑๓
๘.๑.๕	สำนักสงฆ์บ้านโคกสำโรง	ตั้งอยู่	ม. ๒
๘.๑.๖	สำนักสงฆ์บ้านบุ	ตั้งอยู่	ม. ๙
๘.๑.๗	สำนักสงฆ์บ้านหนองตาปลั่ง	ตั้งอยู่	ม. ๖
๘.๑.๘	สำนักสงฆ์บ้านหนองเสม็ดน้อย	ตั้งอยู่	ม. ๓

## ๘.๒ การประเพณีและงานประจำปี

ประเพณีท้องถิ่นที่สำคัญของชุมชนในเขตตำบลช่อผกา ดังนี้

### ๘.๒.๑ ประเพณี บุญบั้งไฟ

กิจกรรมสังเขป ประมาณเดือน เมษายน ของทุกปี มีการจัดงานประเพณีบุญบั้งไฟจัดทำ การประกวดแข่งขันบั้งไฟ ขึ้นแต่ละหมู่บ้าน ในเขตตำบล

### ๘.๒.๒ ประเพณี สงกรานต์

กิจกรรมสังเขป ในเดือน เมษายนของทุกปี มีการจัดงานสงกรานต์ในการจัดงานในแต่ละ หมู่บ้าน โดยมีการจัดประกวดการก่อพระเจดีย์ทราย รดน้ำดำหัวขอพรผู้สูงอายุ

### ๘.๒.๓ ประเพณี งานเข้าพรรษา

กิจกรรมสังเขป ประมาณเดือน กรกฎาคมมีการจัดหาเทียนพรรษาไปถวายแด่พระสงฆ์วัด ต่าง ๆ ในเขตตำบล

## ๘.๓ ภูมิปัญญาท้องถิ่น ภาษาถิ่น

๘.๓.๑ ภูมิปัญญาท้องถิ่น ได้แก่ ขบวนการยวกันตรึม ม.๗ ลำกลอน ม.๓

๘.๓.๒ ภาษาถิ่น ได้แก่ ภาษาเขมร ร้อยละ ๕๕ ภาษาลาว ร้อยละ ๔๔ ภาษาส่วย ร้อยละ ๑

## ๘.๔ สินค้าพื้นเมืองและของที่ระลึก

สินค้าพื้นเมือง ได้แก่ ผ้าไหม

## ๙. ทรัพยากรธรรมชาติ

### ๙.๑ น้ำ

มีแหล่งน้ำธรรมชาติ ๑ สาย คือ ลำมาศ มีจุดเริ่มมาจากจังหวัดนครราชสีมา ฤดูน้ำหลากมักจะ มีน้ำท่วมผลผลิตทางการเกษตร ฤดูแล้งน้ำมักจะแห้งเร็ว คุณภาพของน้ำอยู่ในระดับดี

### ๙.๒ ป่าไม้

ตำบลช่อผกา บางส่วนอยู่ในเขตป่าสงวนแห่งชาติ ป่าโคกงอย หนองตะค้อ หนองย่างหมู บางส่วนเป็นเขตป่าไม้ถาวร ป่าโคกกระเบื้องบ้านฝ้าย และมีป่าชุมชน ๓ แห่ง ได้แก่

๙.๒.๑ ป่าชุมชนช่อผกาเฉลิมพระเกียรติ ม.๑,๒,๑๒ เนื้อที่ ๙๒๙ ไร่ ๓ งาน ๗๖ ตารางวา

๙.๒.๒ ป่าชุมชนโคกกระเบื้อง ม.๖ เนื้อที่ ๓๑๖ ไร่

๙.๒.๓ ป่าชุมชนบ้านหนองเทา ม.๘ เนื้อที่ ๗๕๐ ไร่ ๓ งาน

### ๙.๓ คุณภาพของทรัพยากรธรรมชาติ

๙.๓.๑ คุณภาพของน้ำอยู่ในระดับดี

๙.๓.๒ ลักษณะของป่า เป็นป่าค่อนข้างสมบูรณ์ แต่บางส่วนถูกประชาชนบุกรุกแผ้วถางเพื่อทำ การเกษตร ทำให้สภาพป่าเสื่อมลงเรื่อย ๆ

๑๐. ด้านอื่นๆ

๑๐.๑ ด้านอัตรากำลัง พนักงานส่วนตำบล และลูกจ้างทั้งหมด

สำนัก/กอง	ประเภท					ลูกจ้าง		รวม
	ทั่วไป	วิชาการ	อำนวยการ	บริหาร	รวม	ลูกจ้างประจำ	พนักงานจ้าง	
สำนักปลัด	๓	๒	๑	๒	๘	-	๒	๑๐
กองคลัง	-	๓	๑	-	๔	-	๑	๕
กองช่าง	๑	-	๑	-	๒	-	๓	๕
กองการศึกษา	-	๔	-	-	๔	-	๔	๘
กองสวัสดิการฯ	-	๑	๑	-	๒	-	๑	๓
<b>รวม</b>	<b>๔</b>	<b>๑๐</b>	<b>๔</b>	<b>๒</b>	<b>๒๐</b>	<b>-</b>	<b>๑๑</b>	<b>๓๑</b>

๑๐.๒ ด้านรายรับ - รายจ่าย

๑๐.๒.๑ รายรับ

หมวดประเภท	๒๕๕๖	๒๕๕๗	๒๕๕๘
หมวดภาษีอากร	๗๐,๐๔๓.๔๔	๘๖,๘๗๗.๐๗	๘๓,๒๖๓.๒๗
หมวดค่าธรรมเนียม ค่าปรับ ใบอนุญาต	๘๕,๗๒๙.๘๑	๔๗,๙๙๑.๒๐	๔๕,๘๔๙.๖๐
หมวดรายได้จากทรัพย์สิน	๔๐๕,๗๑๗.๔๓	๓๙๘,๘๘๑.๘๒	๓๕๓,๑๔๐.๙๙
หมวดรายได้จากสาธารณูปโภค	๒๑๙,๒๓๐.๐๐	-	-
หมวดภาษีจัดสรร	๑๖,๕๘๔,๑๖๘.๙๙	๑๔,๐๐๘,๐๘๙.๘๐	๑๕,๓๕๗,๖๖๔.๘๑
เงินอุดหนุนจากรัฐบาล	๑๐,๐๔๘,๒๔๓.๘๔	๑๑,๗๓๑,๕๙๗.๐๐	๑๑,๔๑๐,๖๓๐.๐๐
หมวดรายได้เบ็ดเตล็ด	๔๔๓,๘๐๖.๐๐	๑๗๗,๘๗๗.๓๘	๕๓๗,๐๔๐.๐๐
<b>รวม</b>	<b>๒๗,๘๕๖,๙๓๙.๕๑</b>	<b>๒๖,๔๓๙,๓๑๔.๒๗</b>	<b>๒๗,๗๘๗,๕๘๘.๖๗</b>

๑๐.๒.๒ รายจ่าย

หมวดประเภท	๒๕๕๖	๒๕๕๗	๒๕๕๘
รายจ่ายงบกลาง	๗๗๕,๑๘๘.๐๐	๖๐๒,๘๔๓.๐๐	๔๐๒,๕๕๙.๐๐
หมวดเงินเดือน ค่าจ้างประจำ	๕,๒๔๘,๘๐๒.๐๐	๖,๐๓๗,๙๑๕.๐๐	๖,๗๔๗,๙๘๐.๐๐
หมวดค่าจ้างชั่วคราว	๕๖๓,๔๐๐.๐๐	๕๕๒,๐๖๐.๐๐	๖๕๙,๙๔๗.๐๐
หมวดค่าตอบแทนใช้สอยและวัสดุ	๕,๕๔๔,๕๖๙.๓๓	๕,๒๙๑,๔๓๑.๘๐	๔,๘๕๗,๕๓๖.๐๔
หมวดค่าสาธารณูปโภค	๓๗๔,๓๒๕.๓๕	๓๑๑,๖๗๑.๖๗	๒๖๒,๑๒๕.๑๙
หมวดเงินอุดหนุน	๒,๓๘๒,๐๐๐.๐๐	๓,๓๖๒,๐๐๐.๐๐	๓,๒๗๘,๐๐๐.๐๐
หมวดค่าครุภัณฑ์ที่ดินและสิ่งก่อสร้าง	๑,๗๑๒,๔๘๔.๖๒	๓,๐๗๙,๙๓๕.๐๐	๓,๑๕๑,๖๙๐.๐๐
รายจ่ายอื่น	-	๖๘๒,๘๑๒.๐๐	๕๐๐.๐๐
<b>รวม</b>	<b>๑๖,๖๐๐,๗๖๙.๓๐</b>	<b>๑๙,๙๒๐,๖๖๘.๔๗</b>	<b>๑๙,๓๖๐,๓๓๗.๒๓</b>

๑๐.๒.๓ เงินสะสม ( ข้อมูล ณ วันที่ ๑ ตุลาคม ของแต่ละปี )

๒๕๕๖	๒๕๕๗	๒๕๕๘
๑๒,๘๐๒,๖๖๑.๗๙	๑๙,๗๐๔,๐๗๓.๒๗	๒๒,๐๘๗,๒๗๕.๒๖

# ส่วนที่ ๒

## สรุปผลการพัฒนาท้องถิ่นตามแผนพัฒนาท้องถิ่น (พ.ศ. ๒๕๖๑ - ๒๕๖๔)

### ๑. สรุปผลการดำเนินงานตามงบประมาณที่ได้รับและการเบิกจ่ายงบประมาณในปีงบประมาณ ๒๕๖๑ - ๒๕๖๔

#### ๑.๑ สรุปสถานการณ์พัฒนา /การตั้งงบประมาณ/ การเบิกจ่ายงบประมาณ

##### ๑.๑.๑ สถานการณ์พัฒนา

การพัฒนาท้องถิ่นขององค์การบริหารส่วนตำบลช่อผกา ภายใต้กรอบแผนพัฒนาตำบล พ.ศ. (๒๕๖๑-๒๕๖๔) ตามแนวทางแผนยุทธศาสตร์การพัฒนาที่ผ่านมา ได้สร้างความเจริญให้ท้องถิ่นในทุกๆ ด้าน โดยเน้นในด้านความจำเป็นพื้นฐานในการดำรงชีวิต ด้วยการกระจายการพัฒนาด้านโครงสร้างพื้นฐานและพัฒนาแหล่งน้ำ โดยเฉพาะถนน ไฟฟ้า ประปา หนองน้ำ ลำคลอง และสิ่งเสริมสร้างพื้นฐาน แม้จะมุ่งเน้นการพัฒนา ด้านโครงสร้างพื้นฐานมากกว่าด้านสังคมและคุณภาพชีวิตและด้านอื่น ๆ ก็ตาม แต่ก็เป็นไปตามความต้องการของประชาชนส่วนใหญ่ภายในท้องถิ่น

จากผลการดำเนินการพัฒนาท้องถิ่นขององค์การบริหารส่วนตำบลช่อผกา ได้สร้างความสะดวกในการบริการสาธารณะ ซึ่งโครงการที่ดำเนินการได้นั้นบรรลุวัตถุประสงค์ที่ตั้งไว้และสามารถแก้ไขปัญหาและตอบสนองความต้องการของประชาชนเป็นอย่างดี และมีโครงการอีกมากที่ไม่สามารถดำเนินการได้เนื่องจากมีข้อจำกัดด้านงบประมาณ แต่อย่างไรก็ตามองค์การบริหารส่วนตำบลช่อผกา ก็พยายามที่จะขจัดปัญหา อุปสรรคต่าง ๆ ที่เกิดขึ้น เพื่อให้การดำเนินงานบรรลุวัตถุประสงค์ และเป้าหมายที่วางไว้ สามารถแก้ไขความเดือดร้อนของประชาชนและพัฒนาท้องถิ่นให้เจริญก้าวหน้าต่อไป ซึ่งแนวทางพัฒนาขั้นต่อไปควรที่จะกำหนดสัดส่วนการพัฒนาโครงสร้างพื้นฐาน ด้านคุณภาพชีวิตและด้านสิ่งแวดล้อม ควบคู่กันในสัดส่วนที่เหมาะสม

๑.๑.๒ การตั้งงบประมาณ/ การเบิกจ่ายงบประมาณ การตั้งงบประมาณในแต่ละปี และการเบิกจ่ายงบประมาณ ปี ๒๕๖๑ - ๒๕๖๔ ดังนี้

๑) ปีงบประมาณ ๒๕๖๑ ตั้งไว้ ๔๑,๒๐๐,๐๐๐ บาท เบิกจ่ายงบประมาณ ๑๗,๔๗๓,๕๖๑.๙๔ บาท งบประมาณคงเหลือ ๕,๐๖๙,๙๔๔.๗๕ บาท

๒) ปีงบประมาณ ๒๕๖๒ ตั้งไว้ ๔๒,๕๐๐,๐๐๐ บาท เบิกจ่ายงบประมาณ ๑๙,๓๖๐,๓๓๗.๒๓ บาท งบประมาณคงเหลือ ๖,๔๒๑,๖๖๒.๗๗ บาท

๓) ปีงบประมาณ ๒๕๖๓ ตั้งไว้ ๔๔,๖๒๕,๐๐๐ บาท เบิกจ่ายงบประมาณ - บาท งบประมาณคงเหลือ - บาท

๔) ปีงบประมาณ ๒๕๖๔ ตั้งไว้ ๔๖,๙๖๗,๘๑๒ บาท เบิกจ่ายงบประมาณ - บาท งบประมาณคงเหลือ - บาท

๑.๒ การประเมินผลการนำแผนพัฒนาท้องถิ่นไปปฏิบัติในเชิงปริมาณและคุณภาพ

๑.๒.๑ เชิงปริมาณ

๑) จำนวนโครงการและงบประมาณตามแผนพัฒนาท้องถิ่น ในปีงบประมาณ ๒๕๖๑

ยุทธศาสตร์การพัฒนาและจำนวนโครงการที่ปรากฏอยู่ในแผนพัฒนาท้องถิ่น และจำนวนโครงการที่ได้ปฏิบัติ

ยุทธศาสตร์	จำนวนโครงการ		ร้อยละ
	จำนวนโครงการที่ปรากฏอยู่ในแผน	จำนวนโครงการที่ได้ปฏิบัติ	
๑.การพัฒนาด้านโครงสร้างพื้นฐานและแหล่งน้ำ	๒๓	๑๗	๗๓.๙๑
๒.การพัฒนาสังคมและคุณภาพชีวิต	๗๐	๓๙	๕๕.๗๑
๓.การวางแผน ส่งเสริมการลงทุน	๑๓	๐	๐.๐๐
๔.การบริหารจัดการและอนุรักษ์ทรัพยากรฯ	๙	๑	๑๑.๑๑
๕.การพัฒนาขีดสมรรถนะขององค์กร	๑๐	๒	๒๐.๐๐
<b>รวม</b>	<b>๑๒๕</b>	<b>๕๙</b>	<b>๔๗.๒๐</b>

โดยภาพรวมผลการดำเนินโครงการตามแผนพัฒนาท้องถิ่น (พ.ศ.๒๕๖๑ – ๒๕๖๔) เฉพาะปี ๒๕๖๑ จำนวน ๑๒๕ โครงการ สามารถดำเนินโครงการได้ จำนวน ๕๙ โครงการ คิดเป็นร้อยละ ๔๗.๒๐

หากพิจารณาผลการดำเนินงานรายยุทธศาสตร์พบว่า การพัฒนาด้านโครงสร้างพื้นฐานและแหล่งน้ำ มีผลการดำเนินโครงการคิดเป็นร้อยละ ๗๓.๙๑ การพัฒนาสังคมและคุณภาพชีวิต มีผลการดำเนินโครงการร้อยละ ๕๕.๗๑ การพัฒนาขีดสมรรถนะขององค์กรมีผลการดำเนินงานโครงการร้อยละ ๒๐.๐๐ การบริหารจัดการและอนุรักษ์ทรัพยากรธรรมชาติและสิ่งแวดล้อม มีผลการดำเนินโครงการร้อยละ ๑๑.๑๑ และการวางแผนส่งเสริมการลงทุน มีผลการดำเนินโครงการร้อยละ ๐.๐๐ ตามลำดับ

๒) จำนวนโครงการและงบประมาณตามแผนพัฒนาท้องถิ่น ในปีงบประมาณ ๒๕๖๒

ยุทธศาสตร์การพัฒนาและจำนวนโครงการที่ปรากฏอยู่ในแผนพัฒนาสามปี และจำนวนโครงการที่ได้ปฏิบัติ

ยุทธศาสตร์	จำนวนโครงการ		ร้อยละ
	จำนวนโครงการที่ปรากฏอยู่ในแผน	จำนวนโครงการที่ได้ปฏิบัติ	
๑.การพัฒนาด้านโครงสร้างพื้นฐานและแหล่งน้ำ	๓๔	๖	๑๗.๖๔
๒.การพัฒนาสังคมและคุณภาพชีวิต	๖๕	๔๑	๖๓.๐๗
๓.การวางแผน ส่งเสริมการลงทุน	๑๓	๐	๐.๐๐
๔.การบริหารจัดการและอนุรักษ์ทรัพยากร	๘	๒	๒๕.๐๐
๕.การพัฒนาขีดสมรรถนะขององค์กร	๙	๖	๖๖.๖๖
<b>รวม</b>	<b>๑๒๙</b>	<b>๕๕</b>	<b>๔๒.๖๓</b>

โดยภาพรวมผลการดำเนินโครงการตามแผนพัฒนาท้องถิ่น (พ.ศ.๒๕๖๑ – ๒๕๖๔) เฉพาะปี ๒๕๖๒ จำนวน ๑๒๙ โครงการ สามารถดำเนินโครงการได้ จำนวน ๕๕ โครงการ คิดเป็นร้อยละ ๔๒.๖๓

หากพิจารณาผลการดำเนินงานรายยุทธศาสตร์พบว่า การพัฒนาขีดสมรรถนะขององค์กรมีผลการดำเนินงานโครงการร้อยละ ๖๖.๖๖ การพัฒนาสังคมและคุณภาพชีวิต มีผลการดำเนินโครงการร้อยละ ๖๓.๐๗ การบริหารจัดการและอนุรักษ์ทรัพยากรธรรมชาติและสิ่งแวดล้อม มีผลการดำเนินโครงการร้อยละ ๒๕.๐๐ การพัฒนาด้านโครงสร้างพื้นฐานและแหล่งน้ำ มีผลการดำเนินโครงการคิดเป็นร้อยละ ๑๗.๖๔ และการวางแผน ส่งเสริมการลงทุน มีผลการดำเนินโครงการร้อยละ ๐.๐๐ ตามลำดับ

**๓) จำนวนโครงการและงบประมาณตามแผนพัฒนาท้องถิ่น ในปีงบประมาณ ๒๕๖๓**

ยุทธศาสตร์การพัฒนาและจำนวนโครงการที่ปรากฏอยู่ในแผนพัฒนาท้องถิ่น และจำนวนโครงการที่ได้ปฏิบัติ

ยุทธศาสตร์	จำนวนโครงการ		ร้อยละ
	จำนวนโครงการที่ปรากฏอยู่ในแผน	จำนวนโครงการที่ได้ปฏิบัติ	
๑.การพัฒนาด้านโครงสร้างพื้นฐานและแหล่งน้ำ	๒๙	-	-
๒.การพัฒนาสังคมและคุณภาพชีวิต	๖๖	-	-
๓.การวางแผน ส่งเสริมการลงทุน	๑๓	-	-
๔.การบริหารจัดการและอนุรักษ์ทรัพยากร	๘	-	-
๕.การพัฒนาขีดสมรรถนะขององค์กร	๙	-	-
รวม	๑๒๕	-	-

**๔) จำนวนโครงการและงบประมาณตามแผนพัฒนาท้องถิ่น ในปีงบประมาณ ๒๕๖๔**

ยุทธศาสตร์การพัฒนาและจำนวนโครงการที่ปรากฏอยู่ในแผนพัฒนาท้องถิ่น และจำนวนโครงการที่ได้ปฏิบัติ

ยุทธศาสตร์	จำนวนโครงการ		ร้อยละ
	จำนวนโครงการที่ปรากฏอยู่ในแผน	จำนวนโครงการที่ได้ปฏิบัติ	
๑.การพัฒนาด้านโครงสร้างพื้นฐานและแหล่งน้ำ	๑๓	-	-
๒.การพัฒนาสังคมและคุณภาพชีวิต	๖๕	-	-
๓.การวางแผน ส่งเสริมการลงทุน	๑๓	-	-
๔.การบริหารจัดการและอนุรักษ์ทรัพยากร	๙	-	-
๕.การพัฒนาขีดสมรรถนะขององค์กร	๙	-	-
รวม	๑๐๙	-	-

### ๑.๒.๒ เชิงคุณภาพ

จากผลการดำเนินการในปีที่ผ่านมา อบต.ช่อผกา ได้ตั้งเป้าหมายโครงการไว้จำนวนมากและมีการดำเนินการตามปัญหาความเร่งด่วนและนโยบายผู้บริหารท้องถิ่น ผู้บริหารประเทศ ซึ่งโครงการที่ดำเนินการได้ บรรลุวัตถุประสงค์ที่ตั้งไว้ และสามารถแก้ไขปัญหาและตอบสนองความต้องการของประชาชนได้ระดับหนึ่ง เนื่องจากงบประมาณที่ อบต.ช่อผกา ได้รับจัดสรรและที่จัดเก็บเองมีจำนวนน้อยเมื่อเทียบกับปัญหาและความต้องการของประชาชน แต่อย่างไรก็ตาม อบต.ช่อผกา ก็พยายามที่จะพัฒนาและแก้ไขปัญหาความเดือดร้อนต่างๆ ที่เกิดขึ้น เพื่อให้การดำเนินงานบรรลุวัตถุประสงค์และเป้าหมายที่วางไว้ระดับหนึ่ง โดยใช้ทรัพยากรที่มีอยู่อย่างคุ้มค่าและเกิดประโยชน์สูงสุด

## ๒. ผลที่ได้รับจากการดำเนินงานในปีงบประมาณ พ.ศ. ๒๕๖๑ - ๒๕๖๔

### ๒.๑ ผลที่ได้รับหรือผลสำคัญ

๒.๑.๑ ด้านโครงสร้างพื้นฐาน ประชาชนมีถนนสำหรับการคมนาคมได้สะดวกปลอดภัยมากขึ้น มีไฟฟ้า และน้ำประปาใช้ครบทุกครัวเรือน

#### ๒.๑.๒ ด้านสังคมและคุณภาพชีวิต

- ๑) ประชาชนเข้าถึงบริการสาธารณสุขได้มากขึ้น
- ๒) ศูนย์พัฒนาเด็กเล็กได้รับการพัฒนาและปรับปรุง
- ๓) ไม่มีปัญหาอาชญากรรมรุนแรง
- ๔) ประชาชนมีความปลอดภัยในชีวิตและทรัพย์สิน
- ๕) ประชาชนได้รับการพัฒนาคุณธรรมจริยธรรม
- ๖) ประชาชนได้รับสวัสดิการสังคมมากขึ้น
- ๗) มีความพร้อมในการป้องกันและบรรเทาสาธารณภัย

๒.๑.๓ ด้านการวางแผนส่งเสริมการลงทุน ประชาชนได้รับการส่งเสริมการเรียนรู้ตามหลักปรัชญาของเศรษฐกิจพอเพียง

๒.๑.๔ ด้านการบริหารจัดการและอนุรักษ์ทรัพยากรธรรมชาติและสิ่งแวดล้อม ทรัพยากรป่าไม้ได้รับการดูแลและปกป้องรักษา

### ๒.๒ ผลกระทบ

การพัฒนาที่ผ่านมาไม่มีผลกระทบในทางลบต่อประชาชน

## ๓. สรุปปัญหาอุปสรรคการดำเนินงานที่ผ่านมาและแนวทางแก้ไขปัญหา ปีงบประมาณ ๒๕๖๑ - ๒๕๖๔

เนื่องจากงบประมาณที่องค์การบริหารส่วนตำบลช่อผกา ได้รับการจัดสรรและที่จัดเก็บเองมีจำนวนน้อยเมื่อเทียบกับปัญหาและความต้องการของประชาชน ดังนั้น การจัดทำแผนงาน/โครงการ เพื่อบรรจุในแผนพัฒนาองค์การบริหารส่วนตำบลช่อผกา จะต้องสอดคล้องกับงบประมาณรายรับ และสถานะการคลังขององค์การบริหารส่วนตำบล ซึ่งจะทำให้ผลการประเมินนั้นจะได้ไม่อยู่ในระดับต่ำ และใกล้เคียงกับความเป็นจริง รวมทั้งเพื่อให้การดำเนินการบรรลุเป้าหมายได้มากกว่านี้

# ส่วนที่ ๓

## ยุทธศาสตร์ขององค์กรปกครองส่วนท้องถิ่น

### ๑. ความสัมพันธ์ระหว่างแผนพัฒนาระดับมหภาค

#### ๑.๑ แผนยุทธศาสตร์ชาติ ๒๐ ปี

วิสัยทัศน์ “ประเทศไทยมีความมั่นคง มั่งคั่ง ยั่งยืน เป็นประเทศพัฒนาแล้วด้วยการพัฒนาตามหลักปรัชญาของเศรษฐกิจพอเพียง” หรือคติพจน์ประจำชาติ “มั่นคง มั่งคั่ง ยั่งยืน” ทั้งนี้วิสัยทัศน์ดังกล่าว จะต้องสนองต่อต่อผลประโยชน์แห่งชาติ อันได้แก่ การมีเอกราช อธิปไตย และบูรณภาพแห่งเขตอำนาจรัฐ การดำรงอยู่อย่างมั่นคง ยั่งยืนของสถาบันหลักของชาติ การดำรงอยู่อย่างมั่นคงของชาติ และประชาชนจากภัยคุกคามทุกรูปแบบ การอยู่ร่วมกันในชาติอย่างสันติสุขเป็นปึกแผ่น มีความมั่นคงทางสังคมท่ามกลางพหุสังคมและการมีเกียรติและศักดิ์ศรีของความเป็นมนุษย์ ความเจริญเติบโตของชาติ ความเป็นธรรมและความอยู่ดีมีสุขของประชาชน ความยั่งยืนของฐานทรัพยากรธรรมชาติสิ่งแวดล้อม ความมั่นคงทางพลังงานและอาหาร ความสามารถในการรักษาผลประโยชน์ของชาติภายใต้การเปลี่ยนแปลงของสภาวะแวดล้อมระหว่างประเทศและการอยู่ร่วมกันอย่างสันติประสานสอดคล้องกัน ด้านความมั่นคงในประชาคมอาเซียนและประชาคมโลกอย่างมีเกียรติและศักดิ์ศรี ไม่เป็นภาระของโลกและสามารถแก้วิกฤตประเทศที่มีศักยภาพทางเศรษฐกิจด้อยกว่า



ความมั่นคง

- การมีความมั่นคงปลอดภัย จากภัยและการเปลี่ยนแปลงทั้งภายในประเทศและภายนอกประเทศ ในทุกระดับ ทั้งระดับประเทศ สังคม ชุมชน ครัวเรือน และปัจเจกบุคคล และมีความมั่นคงในทุกมิติ ทั้งเศรษฐกิจ สังคม สิ่งแวดล้อม และการเมือง
- ประเทศ มีความมั่นคงในราชอาณาจักรและอธิปไตย มีสถาบันชาติ ศาสนา พระมหากษัตริย์ ที่เข้มแข็ง เป็นศูนย์กลางและเป็นที่ยึดเหนี่ยวจิตใจของประชาชน ระบบการเมืองที่มั่นคงเป็นกลไกที่นำไปสู่การบริหารประเทศที่ต่อเนื่องโปร่งใสตามหลักธรรมาภิบาล
- สังคม มีความปรองดองและความสามัคคี สามารถผนึกกำลังเพื่อพัฒนาประเทศ ชุมชนมีความเข้มแข็ง ครองครองไว้ความเสมอภาค



ความมั่งคั่ง

- ประเทศไทยมีการขยายตัวของเศรษฐกิจอย่างต่อเนื่อง ยกกระดับเป็นประเทศในกลุ่มประเทศรายได้สูง ความเหลื่อมล้ำของการพัฒนาลดลง ประชากรได้รับผลประโยชน์จากการพัฒนาเท่าเทียมกันมากขึ้น
- เศรษฐกิจมีความสามารถในการแข่งขันสูง สามารถสร้างรายได้ทั้งจากภายในและภายนอกประเทศ สร้างฐานเศรษฐกิจและสังคมแห่งอนาคต และเป็นจุดสำคัญของการเชื่อมโยงในภูมิภาค ทั้งการคมนาคมขนส่ง การผลิต การค้า การลงทุน และการทำธุรกิจ มีบทบาทสำคัญทั้งระดับภูมิภาคและระดับโลก เกิดสายสัมพันธ์ทางเศรษฐกิจและการค้าอย่างมีพลัง
- ความสมบูรณ์ในทุนที่จะสามารถสร้างการพัฒนาต่อเนื่องได้แก่ ทุนมนุษย์ ทุนทางปัญญา ทุน



ความยั่งยืน

- การพัฒนาที่สามารถสร้างความเจริญ รายได้และคุณภาพชีวิตของประชาชนให้เพิ่มขึ้นอย่างต่อเนื่อง ซึ่งเป็นการเจริญเติบโตทางเศรษฐกิจที่ไม่ใช้ทรัพยากรธรรมชาติเกินพอดี ไม่สร้างมลภาวะต่อสิ่งแวดล้อมจนเกินความสามารถในการรองรับและเยียวยาของระบบนิเวศ
- การผลิตและการบริโภคเป็นมิตรกับสิ่งแวดล้อม และสอดคล้องกับกฎระเบียบของประชาคมโลกซึ่งเป็นที่ยอมรับร่วมกัน ความอุดมสมบูรณ์ของทรัพยากรธรรมชาติและสิ่งแวดล้อมมีคุณภาพดีขึ้น คนมีความรับผิดชอบต่อสังคม มีความเอื้ออาทรและเสียสละเพื่อประโยชน์ของส่วนรวม
- งบประมาณโปร่งใสตรวจสอบได้



ในการที่จะบรรลุวิสัยทัศน์และทำให้ประเทศไทยพัฒนาไปสู่อนาคตที่พึงประสงค์นั้น จำเป็นจะต้องมีการวางแผนและกำหนดยุทธศาสตร์การพัฒนาในระยะยาว และกำหนดแนวทางการพัฒนาของทุกภาคส่วนให้ขับเคลื่อนไปในทิศทางเดียวกัน ดังนั้น จึงจำเป็นต้องกำหนดยุทธศาสตร์ชาติในระยะยาว เพื่อถ่ายทอดแนวทางการพัฒนาสู่การปฏิบัติในแต่ละช่วงเวลาอย่างต่อเนื่องและมีการบูรณาการ และสร้างความเข้าใจถึงอนาคตของประเทศไทยร่วมกัน และเกิดการรวมพลังของทุกภาคส่วนในสังคม ทั้งประชาชน เอกชน ประชาสังคม ในการขับเคลื่อนการพัฒนาเพื่อการสร้างและรักษาไว้ซึ่งผลประโยชน์แห่งชาติและบรรลุวิสัยทัศน์ **“ประเทศไทยมีความมั่นคง มั่งคั่ง ยั่งยืน เป็นประเทศพัฒนาแล้วด้วยการพัฒนาตามหลักปรัชญาของเศรษฐกิจพอเพียง”** หรือคติพจน์ประจำชาติ **“มั่นคง มั่งคั่ง ยั่งยืน”** เพื่อให้ประเทศมีขีดความสามารถในการแข่งขัน มีรายได้สูงอยู่ในกลุ่มประเทศพัฒนาแล้ว คนไทยมีความสุขอยู่ดีกินดี สังคมมีความมั่นคง เสมอภาคและเป็นธรรม ซึ่งยุทธศาสตร์ชาติที่จะใช้เป็นกรอบแนวทางการพัฒนาในระยะ ๒๐ ปีต่อจากนี้ไป จะประกอบด้วย ๖ ยุทธศาสตร์ ได้แก่

- (๑) ยุทธศาสตร์ ด้านความมั่นคง
  - (๒) ยุทธศาสตร์ ด้านการสร้างความสามารถในการแข่งขัน
  - (๓) ยุทธศาสตร์การพัฒนาและเสริมสร้างศักยภาพคน
  - (๔) ยุทธศาสตร์ด้าน การสร้างโอกาสความเสมอภาคและเท่าเทียมกันทางสังคม
  - (๕) ยุทธศาสตร์ด้าน การสร้างการเติบโตบนคุณภาพชีวิตที่เป็นมิตรกับสิ่งแวดล้อม และ
  - (๖) ยุทธศาสตร์ ด้านการปรับสมดุลและพัฒนาระบบการบริหารจัดการภาครัฐ
- โดยมีสาระสำคัญของแต่ละยุทธศาสตร์ สรุปได้ดังนี้

**๑. ยุทธศาสตร์ด้านความมั่นคง** มีเป้าหมายทั้งในการ สร้างเสถียรภาพภายในประเทศและช่วยลดและป้องกันภัยคุกคามจากภายนอก รวมทั้งสร้างความเชื่อมั่นในกลุ่มประเทศอาเซียนและประชาคมโลกที่มีต่อประเทศไทย กรอบแนวทางที่ต้องให้ความสำคัญ อาทิ

- (๑) การเสริมสร้างความมั่นคงของสถาบันหลัก และการปกครองระบอบประชาธิปไตยอันมีพระมหากษัตริย์ทรงเป็นประมุข
- (๒) การปฏิรูปกลไกการบริหารประเทศและพัฒนาความมั่นคงทางการเมือง ขจัดคอร์รัปชัน สร้างความเชื่อมั่นในกระบวนการยุติธรรม
- (๓) การรักษาความมั่นคงภายในและความสงบเรียบร้อยภายใน ตลอดจนการบริหารจัดการความมั่นคงชายแดนและชายฝั่งทะเล
- (๔) การพัฒนาระบบกลไก มาตรการและความร่วมมือระหว่างประเทศทุกระดับ และรักษาคุณภาพความสัมพันธ์กับประเทศมหาอำนาจ เพื่อป้องกันและแก้ไขปัญหาความมั่นคงรูปแบบใหม่
- (๕) การพัฒนาเสริมสร้างศักยภาพการฉีกกำลังป้องกันประเทศ การรักษาความสงบเรียบร้อยภายในประเทศ สร้างความร่วมมือกับประเทศเพื่อนบ้านและมิตรประเทศ
- (๖) การพัฒนาระบบการเตรียมพร้อมแห่งชาติ และระบบบริหารจัดการภัยพิบัติ รักษาความมั่นคงของฐานทรัพยากรธรรมชาติ สิ่งแวดล้อม
- (๗) การปรับกระบวนการทำงานของกลไก ที่เกี่ยวข้องจากแนวตั้งสู่แนวนอนมากขึ้น

**๒. ยุทธศาสตร์ด้านการสร้างความสามารถในการแข่งขัน** เพื่อให้ประเทศไทยสามารถพัฒนาไปสู่การเป็นประเทศพัฒนาแล้ว ซึ่งจำเป็นต้องยกระดับผลผลิตภาพการผลิตและการใช้นวัตกรรมในการเพิ่มความสามารถในการแข่งขันและการพัฒนาอย่างยั่งยืน ทั้งในสาขาอุตสาหกรรม เกษตรและบริการ การสร้างความมั่นคงและปลอดภัยด้านอาหาร การเพิ่มขีดความสามารถทางการค้าและการเป็น ผู้ประกอบการ รวมทั้งการพัฒนาฐานเศรษฐกิจแห่งอนาคต ทั้งนี้ภายใต้กรอบการปฏิรูปและพัฒนาปัจจัยเชิงยุทธศาสตร์ ทุกด้าน อันได้แก่

โครงสร้างพื้นฐานและระบบโลจิสติกส์ วิทยาศาสตร์ เทคโนโลยีและนวัตกรรม การพัฒนาทุนมนุษย์ และการบริหารจัดการทั้งในภาครัฐและภาคธุรกิจเอกชน กรอบแนวทางที่ต้องให้ความสำคัญ อาทิ

(๑) การพัฒนาสมรรถนะทางเศรษฐกิจ ได้แก่ การรักษาเสถียรภาพเศรษฐกิจและสร้างความเชื่อมั่น การส่งเสริม การค้าและการลงทุนที่อยู่บนการแข่งขันที่เป็นธรรมและรับผิดชอบต่อ สังคม ตลอดจนการพัฒนาประเทศสู่ความเป็นชาติการค้าเพื่อให้ได้ ประโยชน์จากห่วงโซ่มูลค่าในภูมิภาค และเป็นการยกระดับไปสู่ ส่วนบน ของห่วงโซ่มูลค่ามากขึ้น

(๒) การพัฒนาภาคการผลิตและบริการ บนฐานของการพัฒนานวัตกรรมและมีความเป็นมิตรต่อสิ่งแวดล้อม โดยมีการใช้ดิจิทัลและการค้าที่เข้มข้นเพื่อสร้างมูลค่าเพิ่มและขยายกิจกรรม การผลิตและบริการ โดยมุ่งสู่ความเป็นเลิศในระดับโลกและในระดับภูมิภาคในอุตสาหกรรมหลายสาขาและในภาคบริการที่หลากหลาย ตามรูปแบบการดำเนินชีวิตและการดำเนินธุรกิจที่เปลี่ยนไป รวมทั้งเป็นแหล่งอาหารคุณภาพ สะอาดและปลอดภัยของโลก

- ภาคเกษตร โดยเสริมสร้างฐานการผลิตให้เข้มแข็งและยั่งยืน เพิ่มขีดความสามารถในการแข่งขันของภาคเกษตร ส่งเสริมเกษตรกรรายย่อยให้ปรับไปสู่การทำเกษตรยั่งยืนที่เป็นมิตรกับสิ่งแวดล้อม และรวมกลุ่มเกษตรกรในการพัฒนาอาชีพที่เข้มแข็ง และการพัฒนาสินค้าเกษตรที่มีศักยภาพและอาหารคุณภาพ สะอาด และ ปลอดภัย

- ภาคอุตสาหกรรม โดยพัฒนาอุตสาหกรรม ศักยภาพ ยกระดับการพัฒนาอุตสาหกรรม ปัจจุบันที่มีศักยภาพสูง และพัฒนาอุตสาหกรรมอนาคตที่มีศักยภาพ โดยการใช้ดิจิทัลและการค้ามาเพิ่มมูลค่า และยกระดับห่วงโซ่มูลค่าในระดับสูงขึ้น

- ภาคบริการ โดยขยายฐานการบริการให้มีความหลากหลาย มีความเป็นเลิศและเป็นมิตรต่อสิ่งแวดล้อม โดยการยกระดับบริการที่เป็นฐานรายได้เดิม เช่น การท่องเที่ยว และพัฒนาให้ประเทศไทย เป็นศูนย์กลางการให้บริการสุขภาพ ธุรกิจบริการด้านการเงิน และธุรกิจบริการที่มีศักยภาพอื่น ๆ เป็นต้น

(๓) การพัฒนาผู้ประกอบการและเศรษฐกิจชุมชน พัฒนาทักษะผู้ประกอบการ ยกระดับผลิตภาพแรงงานและพัฒนาวิสาหกิจขนาดกลางและขนาดย่อม (SMEs) สู่สากล และพัฒนาวิสาหกิจชุมชนและสถาบันเกษตรกร

(๔) การพัฒนาพื้นที่เศรษฐกิจพิเศษและเมือง พัฒนาเขตเศรษฐกิจพิเศษชายแดน และพัฒนาระบบเมืองศูนย์กลางความเจริญ จัดระบบผังเมืองที่มีประสิทธิภาพและมีส่วนร่วม มีการจัดการสิ่งแวดล้อมเมือง และโครงสร้างพื้นฐานทางสังคมและเศรษฐกิจที่สอดคล้องกับศักยภาพ

(๕) การลงทุนพัฒนาโครงสร้างพื้นฐาน ในด้านการขนส่ง ด้านพลังงาน ระบบเทคโนโลยีสารสนเทศและการสื่อสาร และการวิจัยและพัฒนา

(๖) การเชื่อมโยงกับภูมิภาคและเศรษฐกิจโลก สร้างความเป็นหุ้นส่วนการพัฒนากับนานาประเทศ ส่งเสริมความร่วมมือกับนานาชาติในการสร้างความมั่นคงด้านต่างๆ เพิ่มบทบาทของไทยในองค์กรระหว่างประเทศ รวมถึงสร้างองค์ความรู้ด้านการต่างประเทศ

**๓. ยุทธศาสตร์การพัฒนาและเสริมสร้างศักยภาพคน** เพื่อพัฒนาคนและสังคมไทยให้เป็นรากฐานที่แข็งแกร่งของประเทศ มีความพร้อมทางกาย ใจ สติปัญญา มีความเป็นสากล มีทักษะการคิดวิเคราะห์อย่างมีเหตุผล มีระเบียบวินัย เคารพกฎหมาย มีคุณธรรมจริยธรรม รู้คุณค่าความเป็นไทย มีครอบครัวที่มั่นคง กรอบแนวทางที่ต้องให้ความสำคัญ อาทิ

(๑) การพัฒนาศักยภาพคนตลอดช่วงชีวิตให้สนับสนุนการเจริญเติบโตของประเทศ

(๒) การยกระดับคุณภาพการศึกษาและการเรียนรู้ให้มีคุณภาพ เท่าเทียม และทั่วถึง

- (๓) การปลูกฝังระเบียบวินัย คุณธรรม จริยธรรม ค่านิยมที่พึงประสงค์
- (๔) การสร้างเสริมให้คนมีสุขภาวะที่ดี
- (๕) การสร้างความอยู่ดีมีสุขของครอบครัวไทย เสริมสร้างบทบาทของสถาบันครอบครัวในการ

ปมเพาะจิตใจให้เข้มแข็ง

**๔. ยุทธศาสตร์ด้านการสร้างโอกาสความเสมอภาคและเท่าเทียมกันทางสังคม** เพื่อเร่งกระจายโอกาสการพัฒนาและสร้างความมั่นคงให้ทั่วถึง ลดความเหลื่อมล้ำไปสู่สังคมที่เสมอภาคและเป็นธรรม กรอบแนวทางที่ต้องให้ความสำคัญ อาทิ

- (๑) การสร้างความมั่นคงและการลดความเหลื่อมล้ำทางด้านเศรษฐกิจและสังคม
- (๒) การพัฒนาระบบบริการและระบบบริหาร จัดการสุขภาพ
- (๓) การสร้างสภาพแวดล้อมและนวัตกรรมที่เอื้อต่อการดำรงชีวิตในสังคมสูงวัย
- (๔) การสร้างความเข้มแข็งของสถาบันทางสังคม ทูทางวัฒนธรรมและความเข้มแข็งของ

ชุมชน

- (๕) การพัฒนาการสื่อสารมวลชนให้เป็นกลไกในการสนับสนุนการพัฒนา

**๕. ยุทธศาสตร์ด้านการสร้างการเติบโตบนคุณภาพชีวิตที่เป็นมิตรต่อสิ่งแวดล้อม** เพื่อเร่งอนุรักษ์ฟื้นฟูและสร้างความมั่นคงของฐานทรัพยากรธรรมชาติ และมีความมั่นคงด้านน้ำ รวมทั้งมีความสามารถในการป้องกันผลกระทบและปรับตัวต่อการเปลี่ยนแปลงสภาพภูมิอากาศและภัยพิบัติธรรมชาติ และพัฒนามุ่งสู่การเป็นสังคมสีเขียว กรอบแนวทางที่ต้องให้ความสำคัญ อาทิ

- (๑) การจัดระบบอนุรักษ์ฟื้นฟูและป้องกันการทำลายทรัพยากรธรรมชาติ
- (๒) การวางระบบบริหารจัดการน้ำให้มีประสิทธิภาพทั้ง ๒๕ ลุ่มน้ำ เน้นการปรับระบบการ

บริหารจัดการอุทกภัยอย่างบูรณาการ

- (๓) การพัฒนาและใช้พลังงานที่เป็นมิตรกับสิ่งแวดล้อม
- (๔) การพัฒนาเมืองอุตสาหกรรมเชิงนิเวศและเมืองที่เป็นมิตรกับสิ่งแวดล้อม
- (๕) การร่วมลดปัญหาโลกร้อนและปรับตัวให้พร้อมกับการเปลี่ยนแปลงสภาพภูมิอากาศ
- (๖) การใช้เครื่องมือทางเศรษฐศาสตร์และนโยบายการคลังเพื่อสิ่งแวดล้อม

**๖. ยุทธศาสตร์ด้านการปรับสมดุลและพัฒนาระบบการบริหารจัดการภาครัฐ** เพื่อให้หน่วยงานภาครัฐมีขนาดที่เหมาะสมกับบทบาทภารกิจ มีสมรรถนะสูง มีประสิทธิภาพและประสิทธิผล กระจายบทบาทภารกิจไปสู่ท้องถิ่นอย่างเหมาะสม มีธรรมาภิบาล กรอบแนวทางที่ต้องให้ความสำคัญ อาทิ

- (๑) การปรับปรุงโครงสร้าง บทบาท ภารกิจของหน่วยงานภาครัฐ ให้มีขนาดที่เหมาะสม
- (๒) การวางระบบบริหารราชการแบบบูรณาการ
- (๓) การพัฒนาระบบบริหารจัดการกำลังคนและพัฒนาบุคลากรภาครัฐ
- (๔) การต่อต้านการทุจริตและประพฤติมิชอบ
- (๕) การปรับปรุงกฎหมายและระเบียบต่าง ๆ ให้ทันสมัย เป็นธรรมและเป็นสากล
- (๖) การพัฒนาระบบการให้บริการประชาชนของ หน่วยงานภาครัฐ
- (๗) การปรับปรุงการบริหารจัดการรายได้และรายจ่ายของภาครัฐ

## ๑.๒ แผนพัฒนาเศรษฐกิจและสังคมแห่งชาติฉบับที่ ๑๒

### ๑. กรอบวิสัยทัศน์แผนพัฒนาเศรษฐกิจและสังคมแห่งชาติ ฉบับที่ ๑๒

จากสถานะของประเทศและบริบทการเปลี่ยนแปลงต่างๆ ที่ประเทศกำลังประสบอยู่ ทำให้การกำหนดวิสัยทัศน์แผนพัฒนาฯ ฉบับที่ ๑๒ ยังคงมีความต่อเนื่องจากวิสัยทัศน์แผนพัฒนาฯ ฉบับที่ ๑๑ และกรอบหลักการของการวางแผนที่น้อมนำและประยุกต์ใช้หลักปรัชญาของเศรษฐกิจพอเพียง ยึดคนเป็นศูนย์กลางของการพัฒนาอย่างมีส่วนร่วม การพัฒนาที่ยึดหลักสมดุล ยั่งยืน โดยวิสัยทัศน์ของการพัฒนาในแผนพัฒนาฯ ฉบับที่ ๑๒ ต้องให้ความสำคัญกับการกำหนดทิศทางการพัฒนาที่มุ่งสู่การเปลี่ยนผ่านประเทศไทย จากประเทศที่มีรายได้ปานกลางไปสู่ประเทศที่มีรายได้สูง มีความมั่นคง และยั่งยืน สังคมอยู่ร่วมกันอย่างมีความสุข และนำไปสู่การบรรลุวิสัยทัศน์ระยะยาว “มั่นคง มั่งคั่ง ยั่งยืน” ของประเทศ

### ๒. การกำหนดตำแหน่งทางยุทธศาสตร์ของประเทศ (Country Strategic Positioning)

เป็นการกำหนดตำแหน่งทางยุทธศาสตร์ของประเทศที่สอดคล้องกับยุทธศาสตร์ชาติที่ คสช. ได้จัดทำขึ้น ประเทศไทยเป็นประเทศรายได้สูงที่มีการกระจายรายได้อย่างเป็นธรรม เป็นศูนย์กลางด้านการขนส่งและโลจิสติกส์ของภูมิภาคสู่ความเป็นชาติการค้าและบริการ (Trading and Service Nation) เป็นแหล่งผลิตสินค้าเกษตรอินทรีย์และเกษตรปลอดภัย แหล่งอุตสาหกรรมสร้างสรรค์และนวัตกรรมสูงที่เป็นมิตรต่อสิ่งแวดล้อม

### ๓. เป้าหมาย

๓.๑ การหลุดพ้นจากกับดักประเทศรายได้ปานกลางสู่รายได้สูง

(๑) เศรษฐกิจขยายตัวเฉลี่ยไม่ต่ำกว่าร้อยละ ๕.๐

(๒) ผลิตภัณฑ์มวลรวมในประเทศต่อหัว (GDP Per Capita) และรายได้ ประชาชาติต่อหัว (GNP Per Capita) ณ สิ้นแผนพัฒนาฯ ฉบับที่ ๑๒ ในปี ๒๕๖๔ เพิ่มขึ้นเป็น ๓๑๗,๐๕๑ บาท (๙,๓๒๕ ดอลลาร์ สรอ.) และ ๓๐๑,๑๙๙ บาท (๘,๘๕๙ ดอลลาร์ สรอ.) ต่อคนต่อปี

(๓) ผลิตภาพการผลิตเพิ่มขึ้นไม่ต่ำกว่าเฉลี่ยร้อยละ ๒.๕ ต่อปี

(๔) การลงทุนรวมขยายตัวไม่ต่ำกว่าเฉลี่ยร้อยละ ๘.๐ (การลงทุนตัวของการลงทุนภาครัฐไม่ต่ำกว่าร้อยละ ๑๐.๐ และการลงทุนของภาคเอกชนขยายตัวไม่ต่ำกว่าเฉลี่ยร้อยละ ๗.๕ ในขณะที่ปริมาณการส่งออกขยายตัวเฉลี่ยไม่ต่ำกว่าร้อยละ ๔.๐ ต่อปี)

๓.๒ การพัฒนาศักยภาพคนให้สนับสนุนการเจริญเติบโตของประเทศและการสร้างสังคมสูงวัยอย่างมีคุณภาพ

(๑) ประชาชนทุกช่วงวัยมีความมั่นคงทางด้านเศรษฐกิจและสังคม (SocioEconomic Security) และมีคุณภาพชีวิตที่ดีขึ้น

(๒) การศึกษาและการเรียนรู้ได้รับการพัฒนาคุณภาพ (๓) สถาบันทางสังคมมีความเข้มแข็งเป็นฐานรากที่เอื้อต่อการพัฒนาคน

๓.๓ การลดความเหลื่อมล้ำในสังคม

(๑) การกระจายรายได้มีความเท่าเทียมกันมากขึ้น

(๒) บริการทางสังคมมีคุณภาพและมีการกระจายอย่างทั่วถึง

๓.๔ การสร้างการเจริญเติบโตทางเศรษฐกิจและสังคมที่เป็นมิตรกับสิ่งแวดล้อม

(๑) รักษาความมั่นคงของฐานทรัพยากร สร้างสมดุลระหว่างการอนุรักษ์และการใช้ประโยชน์อย่างยั่งยืนและเป็นธรรม

(๒) ขับเคลื่อนประเทศสู่เศรษฐกิจและสังคมที่เป็นมิตรต่อสิ่งแวดล้อม

(๓) เพิ่มขีดความสามารถในการรับมือภัยพิบัติและการเปลี่ยนแปลงสภาพภูมิอากาศ

(๔) เพิ่มประสิทธิภาพและเสริมสร้างธรรมาภิบาลในการบริหารจัดการ  
ทรัพยากรธรรมชาติและสิ่งแวดล้อม

(๕) มีการบริหารจัดการน้ำให้สมดุลระหว่างการอุปสงค์และอุปทานของน้ำ

๓.๕ การบริหารราชการแผ่นดินที่มีประสิทธิภาพ

(๑) การบริหารงานภาครัฐที่โปร่งใส เป็นธรรม มีประสิทธิภาพ และมีส่วนร่วม

(๒) ขจัดการทุจริตคอร์รัปชัน

(๓) มีการกระจายอำนาจที่เหมาะสม

#### ๔. ยุทธศาสตร์การพัฒนาประเทศ

**ยุทธศาสตร์ที่ ๑ :** การเสริมสร้างและพัฒนาศักยภาพทุนมนุษย์

๑) ส่งเสริมให้เด็กปฐมวัยมีการพัฒนาทักษะทางสมอง และทักษะทางสังคมที่เหมาะสม

๒) พัฒนาทักษะการคิดวิเคราะห์ คิดสร้างสรรค์ ทักษะการทำงานและการใช้ชีวิตที่พร้อมเข้าสู่

ตลาดงาน

๓) ลดปัจจัยเสี่ยงด้านสุขภาพและให้ทุกภาคส่วนคำนึงถึงผลกระทบต่อสุขภาพ

๔) ผลักดันให้สถาบันทางสังคมมีส่วนร่วมพัฒนาประเทศอย่างเข้มแข็ง

**ยุทธศาสตร์ที่ ๒ :** การสร้างความเป็นธรรมและลดความเหลื่อมล้ำในสังคม

เพิ่มโอกาสให้กับกลุ่มประชากรร้อยละ ๔๐ ที่มีรายได้ต่ำสุดให้เข้าถึงบริการที่มีคุณภาพของรัฐ

๑) การเข้าถึงการศึกษา

๒) ปรับปรุงระบบการจัดเก็บภาษี

๓) จัดบริการด้านสุขภาพ

๔) เพิ่มเบี้ยคนพิการและเบี้ยผู้สูงอายุ

๕) มีที่ดินทำกินของตนเอง

• กระจายการให้บริการภาครัฐ ทั้งด้านการศึกษา สาธารณสุข และสวัสดิการที่มี  
คุณภาพให้ ครอบคลุมและทั่วถึง

• การเสริมสร้างชุมชนเข้มแข็งตามหลักปรัชญาของเศรษฐกิจพอเพียง

๖) สร้างและพัฒนาผู้นำชุมชน

๗) ชุมชนมีส่วนร่วมในการจัดสวัสดิการ

๘) ส่งเสริมให้เกิดชุมชนแห่งการเรียนรู้ บริการ และจัดการทรัพยากร

**ยุทธศาสตร์ที่ ๓ :** การสร้างความเข้มแข็งทางเศรษฐกิจและแข่งขันได้อย่างยั่งยืน

๑) ยกระดับการผลิตสินค้าเกษตรและอาหารเข้าสู่ระบบมาตรฐาน

๒) ต่อยอดความเข้มแข็งของอุตสาหกรรมที่มีศักยภาพปัจจุบันเพื่อยกระดับไปสู่อุตสาหกรรมที่

ใช้เทคโนโลยีขั้นสูง

๓) วางอนาคตรากฐานการพัฒนาอุตสาหกรรม

๔) เสริมสร้างขีดความสามารถการแข่งขันใน เชิงธุรกิจของภาคบริการ

๕) ปรับปรุงแก้ไขกฎหมายและกฎระเบียบเพื่อ ส่งเสริมการค้าที่เป็นธรรมและอำนวยความสะดวก

สะดวกการค้าการลงทุน

๖) เพิ่มประสิทธิภาพของระบบการเงินและสถาบันการเงินทั้งในตลาดเงินและตลาดทุนให้

สามารถสนับสนุนการขยายตัวทางเศรษฐกิจ ลดต้นทุนในการให้บริการ

**ยุทธศาสตร์ที่ ๔ :** การเติบโตที่เป็นมิตรกับสิ่งแวดล้อมเพื่อพัฒนาอย่างยั่งยืน

- ๑) พัฒนาหลักเกณฑ์การปรับปรุงแผนที่แนวเขตที่ดินของรัฐแบบบูรณาการ (One Map)
- ๒) เพิ่มพื้นที่ป่าเศรษฐกิจเพื่อให้บรรลุเป้าหมาย ร้อยละ ๑๕ ของพื้นที่ประเทศ โดยส่งเสริม

การปลูกไม้มีค่าทางเศรษฐกิจระยะยาว

๓) เร่งรัดให้มีการประกาศใช้ร่างพระราชบัญญัติ ทรัพยากรน้ำพ.ศ. .... และแผนบริหารจัดการ ทรัพยากรน้ำ

- ๔) ผลักดันกฎหมายและกลไกเพื่อการคัดแยกขยะ สนับสนุนการแปรรูปเป็นพลังงาน

**ยุทธศาสตร์ที่ ๕ :** การเสริมสร้างความมั่นคงแห่งชาติเพื่อการพัฒนาประเทศสู่ความมั่งคั่งและ ยั่งยืน

- ๑) ประเทศไทยมีความสัมพันธ์และความร่วมมือด้านความมั่นคงในกลุ่มประเทศนานาประเทศ
- ๒) ปกป้องและเชิดชูสถาบันพระมหากษัตริย์
- ๓) สังคมมีความสมานฉันท์
- ๔) ประชาชนในจังหวัดชายแดนภาคใต้มีความปลอดภัยในชีวิตและทรัพย์สิน
- ๕) ประเทศไทยมีความพร้อมต่อการรับมือภัยคุกคามทางทหาร
- ๖) อันดับความเสี่ยงจากการก่อการร้ายต่ำกว่าอันดับที่ ๒๐ ของโลก
- ๗) อันดับความเสี่ยงจากการโจมตีด้านไซเบอร์ ต่ำกว่าอันดับที่ ๑๐ ของโลก

**ยุทธศาสตร์ที่ ๖ :** การบริหารจัดการในภาครัฐ การป้องกันการทุจริตประพตมิชอบ และธรรมาภิบาลในสังคมไทย

- ๑) ปรับปรุงโครงสร้าง หน่วยงาน
- ๒) ปรับปรุงกระบวนการ งบประมาณ สร้างกลไกในการติดตามตรวจสอบการเงินการคลัง

ภาครัฐ

- ๓) ป้องกันและปราบปรามการทุจริตและประพตมิชอบ
- ๔) ปฏิรูปกฎหมายและกระบวนการยุติธรรม

**ยุทธศาสตร์ที่ ๗ :** การพัฒนาโครงสร้างพื้นฐานและระบบโลจิสติกส์

๑) การพัฒนาโครงสร้างพื้นฐานคมนาคมขนส่ง พัฒนาขนส่งทางราง ขนส่งสาธารณะ โครงข่ายถนน ขนส่งทางอากาศ ขนส่งทางน้ำ

- ๒) การพัฒนามาตรฐานการบริหารจัดการโลจิสติกส์ การอำนวยความสะดวกทางการค้า
- ๓) การพัฒนาด้านพลังงาน เพิ่มประสิทธิภาพการใช้พลังงาน การใช้พลังงานทดแทน

ส่งเสริมไทยเป็นศูนย์กลางพลังงาน

๔) การพัฒนาเศรษฐกิจดิจิทัล ส่งเสริมการใช้เทคโนโลยีดิจิทัลทางธุรกิจ สร้างความมั่นคง ปลอดภัยทางไซเบอร์

**ยุทธศาสตร์ที่ ๘ :** การพัฒนาวิทยาศาสตร์ เทคโนโลยีวิจัย และนวัตกรรม

๑) ส่งเสริมการลงทุน R & D ผลักดันในเชิงพาณิชย์และเชิงสังคม ลงทุนวิจัยและพัฒนา กลุ่ม เทคโนโลยีที่ไทยมีศักยภาพ พัฒนาดลาดเทคโนโลยีและนวัตกรรมไทย เสริมสร้างระบบบริหารจัดการ ทรัพย์สินทางปัญญา

๒) พัฒนาให้เป็นผู้ประกอบการทางเทคโนโลยี ส่งเสริมการสร้างสรรค่นวัตกรรมด้านการ ออกแบบและการจัดการธุรกิจ

๓) พัฒนาสภาวะแวดล้อมของ วทน. ทั้งด้านบุคลากร โครงสร้างพื้นฐานทางวิทยาศาสตร์และ เทคโนโลยีและการบริหารจัดการ

**ยุทธศาสตร์ที่ ๙ : การพัฒนาภาค เมือง และพื้นที่เศรษฐกิจ**

๑) พัฒนาสภาพแวดล้อมเมืองศูนย์กลางของจังหวัดให้เป็นเมืองน่าอยู่ เอื้อต่อการขยายตัวทางเศรษฐกิจและสังคม

๒) พัฒนาพื้นที่พื้นที่บริเวณชายฝั่งทะเลตะวันออกเป็นฐานการผลิตอุตสาหกรรมหลักของประเทศที่ขยายตัวอย่างมีสมดุล

๓) พัฒนาพื้นที่เศรษฐกิจใหม่บริเวณชายแดนเป็นประตูเศรษฐกิจเชื่อมโยงกับ ประเทศเพื่อนบ้าน

• ภาคเหนือ : เป็นฐานเศรษฐกิจมูลค่าสูง

• ภาคตะวันออกเฉียงเหนือ : หลุดพ้นจากความยากจน สู่เป้าหมายการพึ่งตนเอง

• ภาคกลาง : เป็นศูนย์กลางอุตสาหกรรมสีเขียวชั้นนำ ศูนย์กลางการผลิตอาหารและสินค้าเกษตรปลอดภัยได้มาตรฐานโลก และศูนย์รวมการท่องเที่ยวของเอเชีย

• ภาคใต้ : เป็นฐานเศรษฐกิจสีเขียว ได้มาตรฐานสากลและแหล่งท่องเที่ยวระดับโลก

**ยุทธศาสตร์ที่ ๑๐ : ความร่วมมือระหว่างประเทศเพื่อการพัฒนา**

๑) ส่งเสริมให้ไทยเป็นฐานของการประกอบธุรกิจ การบริการ และการลงทุน

๒) การส่งเสริมการลงทุนไทยในต่างประเทศ

๓) การสร้างความเป็นหุ้นส่วนการพัฒนา กับประเทศในอนุภูมิภาค ภูมิภาค และนานาประเทศ

**๑.๓ แผนพัฒนาภาค/แผนพัฒนากลุ่มจังหวัด/แผนพัฒนาจังหวัด**

**๑.๓.๑ แผนพัฒนาภาคตะวันออกเฉียงเหนือ**

**๑) แนวคิดและหลักการ**

(๑) ยึดแนวทางการพัฒนาตาม “ปรัชญาของเศรษฐกิจพอเพียง” ให้เกิดการพัฒนาที่สมดุล เป็นธรรมและมีภูมิคุ้มกันต่อผลกระทบจากกระแสการเปลี่ยนแปลงทั้งจากภายในและภายนอกประเทศ ควบคู่ไปกับแนวคิดการพัฒนาแบบองค์รวมที่ยึด คน ผลประโยชน์ของประชาชน ภูมิสังคม ยุทธศาสตร์การพัฒนา เข้าใจ เข้าถึง และพัฒนา ยึดหลักการมีส่วนร่วมของทุกภาคีการพัฒนา และหลักธรรมาภิบาล เพื่อให้สังคมสมานฉันท์และอยู่เย็นเป็นสุขร่วมกัน

(๒) หลักการมุ่งสร้างความเชื่อมโยงกับแผนระดับชาติต่างๆ นโยบายรัฐบาล แผนการบริหารราชการแผ่นดิน เพื่อสร้างโอกาสทางการพัฒนา สอดคล้องกับภูมิสังคมของพื้นที่ โดย

• กำหนดรูปแบบการพัฒนาเชิงพื้นที่ของประเทศและภาค รวมถึงชุมชน

• กำหนดบทบาทและยุทธศาสตร์การพัฒนาภาคให้สอดคล้องกับศักยภาพและ

โอกาสของพื้นที่

**๒) ทิศทางการพัฒนาเชิงพื้นที่**

ภายใต้กระแสโลกาภิวัตน์ที่มีการเปลี่ยนแปลงตลอดเวลา สภาพแวดล้อมภายนอกเป็นปัจจัยสำคัญต่อการพัฒนาประเทศ เป็นผลให้จำเป็นต้องเตรียมการรองรับการเปลี่ยนแปลงดังกล่าวให้เหมาะสม การพัฒนาที่สมดุล ดังนั้นจึงกำหนดทิศทางการพัฒนาพื้นที่ของประเทศ ดังนี้

(๑) พัฒนาพื้นที่ในภูมิภาคต่างๆ ของประเทศให้เชื่อมโยงกับภูมิภาคเอเชียตะวันออกเฉียงใต้ เพื่อเป็นหลักฐานการพัฒนาด้านอุตสาหกรรม การเกษตรและการแปรรูปการเกษตร และการท่องเที่ยวของภูมิภาคโดยเฉพาะ

(๒) พัฒนาพื้นที่เชื่อมโยงทางเศรษฐกิจตามแนวตะวันออก-ตะวันตก (East West Economic Corridor) เช่น พื้นที่เขตเศรษฐกิจแม่สอด-สุโขทัย-พิษณุโลก-ขอนแก่น-มุกดาหาร แนวสะพานเศรษฐกิจ

พื้นที่อรัญประเทศ-สระแก้ว-ปราจีนบุรี พื้นที่เศรษฐกิจระนอง-ชุมพร-บางสะพาน แนวสะพานเศรษฐกิจฝั่งฯ-กระบี่-สุราษฎร์ธานี-นครศรีธรรมราช และแนวสะพานเศรษฐกิจสตูล-สงขลา

(๓) พัฒนาพื้นที่เชื่อมโยงทางเศรษฐกิจตามแนวเหนือ-ใต้ (North South Economic Corridor) ได้แก่ แนวเศรษฐกิจเชียงใหม่-เชียงราย-พิษณุโลก-นครสวรรค์-จังหวัดปริมณฑล แนวเศรษฐกิจหนองคาย-อุดรธานี-ขอนแก่น-นครราชสีมา-จังหวัดปริมณฑล พื้นที่แหลมฉบัง-ชลบุรี-ฉะเชิงเทรา-สระแก้ว-บุรีรัมย์-มุกดาหาร

(๔) พัฒนาพื้นฐานของชุมชนเพื่อรองรับการพัฒนาเศรษฐกิจเชื่อมโยงระหว่างประเทศ โดยเน้นพื้นที่ชุมชนตามแนวเขตเศรษฐกิจเหนือ-ใต้ และตะวันออก-ตะวันตก โดยเฉพาะชุมชนเศรษฐกิจชายแดน

(๕) พัฒนาระบบโลจิสติกส์และโครงข่ายคมนาคมขนส่งเพื่อสนับสนุนการเพิ่มขีดความสามารถในการแข่งขันเชิงพื้นที่ เช่น การพัฒนาระบบรถราง เพิ่มประสิทธิภาพการขนส่งทางน้ำ และเพิ่มประสิทธิภาพการเชื่อมโยงโครงข่ายการคมนาคมบริเวรจุดตัด เช่น พิษณุโลก และขอนแก่น

(๖) สร้างความมั่นคงของฐานทรัพยากรธรรมชาติและสิ่งแวดล้อม เพื่อรักษาสมดุลของระบบนิเวศให้ยั่งยืน ได้แก่ พัฒนาแหล่งน้ำให้เพียงพอต่อการเกษตร พัฒนาสิ่งแวดล้อมเมืองและแหล่งอุตสาหกรรม และการจัดให้มีการจัดการใช้ประโยชน์ที่ดินอย่างมีประสิทธิภาพ

### ๑.๓.๒ ยุทธศาสตร์การพัฒนาภาคตะวันออกเฉียงเหนือ

#### ๑) ยุทธศาสตร์การพัฒนา

(๑) เพิ่มศักยภาพการแข่งขันด้านเศรษฐกิจ โดยการยกมาตรฐานและประสิทธิภาพการผลิตการเกษตร การพัฒนาศักยภาพการประกอบการด้านอุตสาหกรรม อุตสาหกรรมบริการและการท่องเที่ยว การตั้งองค์กรร่วมภาครัฐและเอกชนระดับพื้นที่เพื่อส่งเสริมอำนวยความสะดวกด้านการค้าการลงทุน และส่งเสริมความร่วมมือทางเศรษฐกิจกับประเทศเพื่อนบ้าน

(๒) สร้างคนให้มีคุณภาพ เพื่อพัฒนาคนให้มีสุขภาวะดีทั้งร่างกาย จิตใจและสติปัญญา รอบรู้เท่าทันการเปลี่ยนแปลง สามารถดำรงชีพได้อย่างมีคุณภาพ

(๓) สร้างสังคมและเศรษฐกิจฐานรากให้เข้มแข็ง เพื่อสร้างความมั่นคงด้านอาหาร แก้ไขปัญหาความยากจน หนี้สิน และการออมของครอบครัว มีสัมมาอาชีพที่มั่นคง สามารถพึ่งพาตนเองและดูแลครอบครัวได้อย่างอบอุ่น

(๔) พื้นฟูทรัพยากรธรรมชาติและสิ่งแวดล้อมให้สมบูรณ์ โดยเร่งอนุรักษ์และฟื้นฟูป่าไม้ให้ได้ ๑๕.๙ ล้านไร่ หรือร้อยละ ๒๕ ของพื้นที่ภาค ป้องกันการรุกป่าชุ่มน้ำ พัฒนาแหล่งน้ำและระบบชลประทาน พื้นฟูดิน ยับยั้งการแพร่กระจายดินเค็ม และเพิ่มประสิทธิภาพการจัดการโดยส่งเสริมทำเกษตรอินทรีย์

#### ๒) ทิศทางการพัฒนากลุ่มจังหวัดและจังหวัด

(๑) กลุ่มภาคตะวันออกเฉียงเหนือตอนบน ๑ ประกอบด้วยอุดรธานี หนองคาย หนองบัวลำภู และเลย เน้นการฟื้นฟูระบบนิเวศน์เพื่อรักษาสมดุลธรรมชาติ การปรับโครงสร้างการผลิตด้านการเกษตรการส่งเสริมการค้า การลงทุนและการท่องเที่ยวเชื่อมโยงกับประเทศเพื่อนบ้าน

(๒) กลุ่มภาคตะวันออกเฉียงเหนือตอนบน ๒ ประกอบด้วยสกลนคร นครพนม และมุกดาหาร เน้นให้ความสำคัญกับความร่วมมือทางเศรษฐกิจกับประเทศเพื่อนบ้าน เพิ่มประสิทธิภาพการผลิตสินค้าการเกษตร ส่งเสริมพื้นที่ชลประทาน การทำปศุสัตว์โดยเฉพาะโคเนื้อ

(๓) กลุ่มภาคตะวันออกเฉียงเหนือตอนกลาง ประกอบด้วย ขอนแก่น กาฬสินธุ์ มหาสารคาม และร้อยเอ็ด เน้นการพัฒนาโครงสร้างพื้นฐานของเมืองรองรับการเป็นศูนย์กลางการค้าบริการ และการลงทุนของอุตสาหกรรมพลังงานทดแทน (Ethanol) ควบคู่การเพิ่มประสิทธิภาพการผลิต



(๔) กลุ่มภาคตะวันออกเฉียงเหนือตอนล่าง ๑ ประกอบด้วย นครราชสีมา ชัยภูมิ บุรีรัมย์ สุรินทร์ มุ่งเน้นการพัฒนาระบบชลประทานให้เต็มศักยภาพ การเตรียมการรองรับอุตสาหกรรมพลังงานทดแทน (Ethanol) พัฒนาการท่องเที่ยวทั้งการท่องเที่ยวเชิงนิเวศน์และอารยธรรมขอมด้วยการสร้างคุณค่าเพิ่มและพัฒนาเส้นทาง

(๕) กลุ่มภาคตะวันออกเฉียงเหนือตอนล่าง ๒ ประกอบด้วย อุบลราชธานี ศรีสะเกษ ยโสธร และอำนาจเจริญ มุ่งเน้นการพัฒนาแหล่งน้ำ และระบบบริหารจัดการเพื่อแก้ไขปัญหาน้ำท่วมและขาดแคลนน้ำ การสร้างงานและรายได้จากการท่องเที่ยวให้มากขึ้น

### ๓) โครงการที่สำคัญ (Flagship Project)

- (๑) โครงการผลิตข้าวหอมมะลิอินทรีย์ในทุ่งกุลาร้องไห้เพื่อการส่งออก
- (๒) โครงการพัฒนาเมืองมุกดาหารเป็นประตูสู่อินโดจีน
- (๓) โครงการพัฒนาเส้นทางท่องเที่ยวอารยธรรมขอม
- (๔) โครงการจัดการผลิตเอทานอลภาคอีสาน
- (๕) โครงการยกมาตรฐานการเรียนการสอนด้วยระบบศึกษาทางไกล
- (๖) โครงการเกษตรยั่งยืนเพื่อชุมชนเข้มแข็ง
- (๗) โครงการฟื้นฟูลุ่มน้ำชีตอนบนและลุ่มน้ำมูลตอนบนแบบบูรณาการเพื่อการผลิตที่ยั่งยืน

ยั่งยืน

### ๑.๓.๓ แผนพัฒนากลุ่มจังหวัดภาคตะวันออกเฉียงเหนือตอนล่าง ๑

แผนพัฒนากลุ่มจังหวัดภาคตะวันออกเฉียงเหนือตอนล่าง (นครราชสีมา ชัยภูมิ บุรีรัมย์ สุรินทร์) ระยะ ๔ ปี (พ.ศ. ๒๕๖๑ – ๒๕๖๔) ได้จัดทำขึ้นบนพื้นฐานการมีส่วนร่วมของการภาคีการพัฒนาทุกภาคส่วน ทั้งส่วนราชการ องค์กรปกครองส่วนท้องถิ่น องค์กรภาคเอกชน และประชาชน ทั้ง ๔ จังหวัด ทุกขั้นตอน ตั้งแต่การรวบรวมและจัดทำข้อมูล การประเมินศักยภาพของกลุ่มจังหวัด การกำหนดตำแหน่งทางยุทธศาสตร์ วิสัยทัศน์ เป้าประสงค์ กลยุทธ์ ตัวชี้วัด แผนงาน/โครงการจากการทำงานร่วมกันของทุกภาคส่วน กลุ่มจังหวัดภาคตะวันออกเฉียงเหนือ ๑ จึงได้กำหนดตำแหน่งทางยุทธศาสตร์ของกลุ่มจังหวัดในอนาคต (Strategies Position) คือ

๑. เป็นแหล่งผลิตสินค้าเกษตรและอาหารปลอดภัย
๒. เป็นแหล่งผลิตผลิตภัณฑ์ใหม่ระดับประเทศ
๓. เป็นแหล่งท่องเที่ยวที่มีความหลากหลาย ทั้งการท่องเที่ยวเชิงอารยธรรมขอมเชิงนิเวศ

การกีฬาที่มีชื่อเสียง

๔. เป็นประตูอีสาน และเชื่อมโยงการค้าชายแดนกับประเทศเพื่อนบ้าน

#### วิสัยทัศน์ (Vision)

“ศูนย์กลางเกษตรอุตสาหกรรม ผลิตภัณฑ์ใหม่ ท่องเที่ยวอารยธรรมขอม และการค้า

ชายแดน”

#### พันธกิจ (Mission)

๑. ส่งเสริมการผลิตและแปรรูปข้าวหอมมะลิ
๒. ส่งเสริมและพัฒนาการผลิตมันสำปะหลังเพื่ออุตสาหกรรมอาหารและพลังงานทดแทน
๓. ส่งเสริมการเลี้ยงโคนเนื้อ กระบือ และแพะ และการแปรรูปเชิงคุณภาพ
๔. ส่งเสริมการเรียนรู้และการปฏิบัติตามหลักปรัชญาของเศรษฐกิจพอเพียง
๕. ส่งเสริมศักยภาพการผลิตและการตลาดผลิตภัณฑ์ใหม่
๖. ส่งเสริมการท่องเที่ยวให้ได้รับความนิยม และบริหารจัดการให้มีศักยภาพ

๗. ส่งเสริมและพัฒนาการค้าการลงทุน และการค้าชายแดน

### เป้าประสงค์ (Goals)

๑. ผลิตภัณฑ์มวลรวมกลุ่มจังหวัดภาคเกษตรและอุตสาหกรรมเพิ่มขึ้น
๒. รายได้จากการท่องเที่ยวเพิ่มขึ้น
๓. รายได้จากการจำหน่ายผลิตภัณฑ์ใหม่เพิ่มขึ้น
๔. มูลค่าการส่งออกสินค้าชายแดนเพิ่มขึ้น

### ประเด็นยุทธศาสตร์ (Strategic Issues)

๑. การพัฒนาขีดความสามารถในการแข่งขันเกษตร อุตสาหกรรมและการแปรรูป
๒. การยกระดับอุตสาหกรรมการท่องเที่ยว และผลิตภัณฑ์ใหม่
๓. การส่งเสริมและพัฒนาการค้าการลงทุน และการค้าชายแดน

### กลยุทธ์ (Strategy)

๑. การพัฒนาความสามารถในการแข่งขันเกษตรอุตสาหกรรมและการแปรรูปอาหาร
  - ๑.๑ พัฒนาและบริหารจัดการน้ำเพื่อการเกษตร
  - ๑.๒ ส่งเสริมและพัฒนาระบบโลจิสติกส์และการกระจายสินค้าในภูมิภาค
  - ๑.๓ ส่งเสริมการบริหารจัดการพื้นที่เกษตรกรรมให้เหมาะสม
  - ๑.๔ ยกระดับสินค้าเกษตรเข้าสู่ระบบมาตรฐาน
  - ๑.๕ ส่งเสริมและพัฒนาตามแนวทางปรัชญาของเศรษฐกิจพอเพียง
  - ๑.๖ ส่งเสริมอาชีพการเลี้ยงสัตว์คุณภาพสูง
  - ๑.๗ ส่งเสริมกระบวนการแปรรูปผลผลิตเพื่อสร้างมูลค่าเพิ่ม
  - ๑.๘ สนับสนุนให้มีการรวมกลุ่มการผลิตและจำหน่าย
  - ๑.๙ ยกระดับความสามารถในการแข่งขันด้านการตลาดสินค้าเกษตร
๒. การยกระดับอุตสาหกรรมการท่องเที่ยว และผลิตภัณฑ์ใหม่
  - ๒.๑ พัฒนาโครงสร้างพื้นฐานและสิ่งอำนวยความสะดวก
  - ๒.๒ พัฒนาและฟื้นฟูแหล่งท่องเที่ยว
  - ๒.๓ พัฒนาสินค้าและบริการทางการท่องเที่ยว
  - ๒.๔ พัฒนาบุคลากรด้านการท่องเที่ยว
  - ๒.๕ สร้างความเชื่อมั่นและความปลอดภัยให้นักท่องเที่ยว
  - ๒.๖ พัฒนาระบบบริหารจัดการท่องเที่ยวทรัพยากรธรรมชาติและสิ่งแวดล้อมให้ยั่งยืน
  - ๒.๗ เพิ่มประสิทธิภาพกระบวนการผลิตใหม่ให้มีคุณภาพ
  - ๒.๘ พัฒนาผลิตภัณฑ์ใหม่ให้มีคุณภาพและมาตรฐาน
  - ๒.๙ ส่งเสริมการตลาดและการประชาสัมพันธ์การท่องเที่ยวและผลิตภัณฑ์ใหม่
๓. การส่งเสริมและพัฒนาการค้าการลงทุนและการค้าชายแดน
  - ๓.๑ ส่งเสริมและพัฒนาการค้าชายแดน และการลงทุนในประเทศ
  - ๓.๒ พัฒนาโครงสร้างพื้นฐานและโลจิสติกส์

### ๑.๓.๔ แผนพัฒนาจังหวัดบุรีรัมย์ (พ.ศ.๒๕๖๑-๒๕๖๔)

แผนพัฒนาจังหวัด ๔ ปี (พ.ศ. ๒๕๖๑-๒๕๖๔) ของจังหวัดบุรีรัมย์ ถูกจัดทำขึ้น โดยคณะกรรมการบริหารงานจังหวัดแบบบูรณาการ (ก.บ.จ.) ได้มอบหมายให้คณะทำงานจัดทำแผนพัฒนาจังหวัด ๔ ปี รอบใหม่ (พ.ศ. ๒๕๖๑-๒๕๖๔) โดยยึดนโยบายรัฐบาล แผนการบริหารราชการแผ่นดิน ยุทธศาสตร์ชาติ ๒๐ ปี แนวทางการพัฒนาเศรษฐกิจและสังคมแห่งชาติ ทิศทางการพัฒนาภาคเป็นหลัก และมุ่งเน้นการทำงานแบบ

เครือข่ายร่วมกันทุกภาคส่วน (ภาครัฐ ภาคเอกชน และประชาสังคม) เพื่อร่วมกันกำหนดทิศทางการพัฒนาจังหวัด ในด้านเศรษฐกิจ สังคม ทรัพยากรธรรมชาติและสิ่งแวดล้อม และด้านความมั่นคงและสงบสุข เพื่อให้แผนพัฒนา จังหวัดสามารถขับเคลื่อนไปได้ด้วยดีมีประสิทธิภาพ

### วิสัยทัศน์จังหวัดบุรีรัมย์ (Vision)

“ศูนย์กลางการท่องเที่ยวอารยธรรมขอมและกีฬามาตรฐานโลก เศรษฐกิจมั่นคง สังคม สันติสุข ๙ ดี”

### พันธกิจของจังหวัดบุรีรัมย์ (Mission)

๑. ส่งเสริมการท่องเที่ยวอารยธรรมขอม และส่งเสริมกีฬาสู่มาตรฐานโลก
๒. ส่งเสริมการผลิตสินค้าการเกษตรและอาหารปลอดภัยได้มาตรฐาน
๓. ส่งเสริมการผลิตตามหลักของปรัชญาเศรษฐกิจพอเพียง
๔. ส่งเสริมการผลิตและการตลาดผลิตภัณฑ์จากใหม่และผลิตภัณฑ์ชุมชน
๕. อนุรักษ์ฟื้นฟูทรัพยากรธรรมชาติและสิ่งแวดล้อม โดยมีส่วนร่วมของประชาชน
๖. ส่งเสริมและพัฒนาคุณภาพชีวิตคนบุรีรัมย์ให้มีความมั่นคง ยั่งยืน มีความปลอดภัยใน

ชีวิตและทรัพย์สิน

### เป้าประสงค์รวม

๑. ศูนย์กลางการท่องเที่ยวอารยธรรมขอมและกีฬามาตรฐานโลก
๒. ศูนย์กลางการพัฒนาเศรษฐกิจภายใต้พื้นฐานของการผลิตสินค้าด้านการเกษตรและอาหารปลอดภัยมาตรฐานสากล
๓. ประชาชนมีคุณภาพชีวิตที่ดี อยู่ดีมีสุข
๔. หมู่บ้าน/ชุมชนเข้มแข็งตามหลักธรรมาภิบาลหมู่บ้าน ๙ ดี
๕. พัฒนาแหล่งน้ำและคุณภาพน้ำอย่างสมดุล
๖. ฟื้นฟู อนุรักษ์และการใช้ประโยชน์จากป่าและความหลากหลายทางชีวภาพแบบมีส่วนร่วมของประชาชนอย่างยั่งยืน
๗. จัดการขยะและลดมลพิษอย่างเป็นระบบและมีมีส่วนร่วมของประชาชน
๘. สังคมสงบสุขและอบอุ่น
๙. ประชาชนมีความปลอดภัยในชีวิตและทรัพย์สินและมีคุณภาพชีวิตที่ดี
๑๐. ลดอุบัติเหตุทางถนนและสาธารณภัย

### ประเด็นยุทธศาสตร์ (Strategic Issues)

แผนพัฒนาจังหวัดบุรีรัมย์ ๔ ปี (พ.ศ.๒๕๖๑-๒๕๖๔) ประกอบด้วย ๔ ประเด็นยุทธศาสตร์ คือ ประเด็นยุทธศาสตร์ที่ ๑ ด้านเศรษฐกิจ, ประเด็นยุทธศาสตร์ที่ ๒ ด้านสังคมและคุณภาพชีวิต, ประเด็นยุทธศาสตร์ที่ ๓ ด้านทรัพยากรธรรมชาติและสิ่งแวดล้อม และประเด็นยุทธศาสตร์ที่ ๔ ด้านรักษาความมั่นคงและความสงบ โดยมีรายละเอียด ดังนี้

#### ประเด็นยุทธศาสตร์ที่ ๑ : ด้านเศรษฐกิจ

“เป็นศูนย์กลางการท่องเที่ยวอารยธรรมขอมและกีฬามาตรฐานโลก และการพัฒนาเศรษฐกิจภายใต้พื้นฐานของการผลิตสินค้าเกษตรปลอดภัย”

#### เป้าประสงค์ (Goals)

๑. ศูนย์กลางการท่องเที่ยวอารยธรรมขอมและกีฬามาตรฐานโลก
๒. ศูนย์กลางการพัฒนาเศรษฐกิจภายใต้พื้นฐานของการผลิตสินค้าเกษตรปลอดภัย

### ตัวชี้วัด/ค่าเป้าหมาย

๑. รายได้จากการท่องเที่ยวเพิ่มขึ้น (ร้อยละ ๑๐)
๒. จำนวนแหล่งท่องเที่ยวได้รับการพัฒนา
๓. จำนวนบุคลากรด้านการท่องเที่ยวได้รับการพัฒนา (คน)
๔. จำนวนประชาชนที่รับบริการข้อมูลด้านการท่องเที่ยว (คน)
๕. มูลค่าการค้าชายแดนเพิ่มขึ้น (ร้อยละ ๑๐)
๖. โครงสร้างพื้นฐานด้านการท่องเที่ยวและด้านการเกษตรได้รับการพัฒนา (แห่ง)
๗. จำนวนที่เพิ่มขึ้นของพื้นที่เกษตรอินทรีย์/เกษตรปลอดภัย (ไร่)
๘. จำนวนกลุ่มของเกษตรกรรุ่นใหม่และเกษตรกรปราดเปรื่อง (Smart Farmer) ที่เน้น  
การทำเกษตรอินทรีย์และเกษตรปลอดภัย (ราย)

๙. จำนวนกลุ่มของอุตสาหกรรมแปรรูปการเกษตรที่ได้รับการส่งเสริมการลงทุนและการพัฒนาศักยภาพในการประกอบการ (กลุ่ม)

๑๐. จำนวนแปลงที่ได้รับการรับรองมาตรฐาน GAP (แปลง)
๑๑. ร้อยละของมูลค่าการจำหน่ายผลิตภัณฑ์ใหม่เพิ่มขึ้น
๑๒. ร้อยละของมูลค่าการจำหน่ายสินค้า OTOP เพิ่มขึ้น
๑๓. ร้อยละของผลิตภัณฑ์ชุมชนและท้องถิ่นที่ได้รับการรับรองมาตรฐานผลิตภัณฑ์ชุมชน
๑๔. ร้อยละของมูลค่าการจำหน่ายสินค้าเกษตรแปรรูปเพิ่มขึ้น
๑๕. จำนวนที่เพิ่มขึ้นของร้านอาหารที่ได้รับการรับรองมาตรฐานอาหารปลอดภัย (ร้าน)

### กลยุทธ์

๑. พัฒนาคุณภาพแหล่งท่องเที่ยวและสิ่งแวดล้อมให้เกิดความยั่งยืน
๒. พัฒนาและปรับปรุงโครงสร้างพื้นฐานและสิ่งอำนวยความสะดวกทางการท่องเที่ยว
๓. พัฒนาบุคลากรด้านการท่องเที่ยวเพื่อสนับสนุนอุตสาหกรรมท่องเที่ยวของจังหวัด
๔. ส่งเสริมและพัฒนาความปลอดภัยและสุขอนามัยด้านการท่องเที่ยว
๕. พัฒนาสินค้าและบริการด้านการท่องเที่ยว
๖. ส่งเสริมการตลาดและประชาสัมพันธ์การท่องเที่ยว
๗. ส่งเสริมการมีส่วนร่วมและการบริหารจัดการด้านการท่องเที่ยวแบบประชารัฐ
๘. พัฒนากีฬาและส่งเสริมการท่องเที่ยวเชิงกีฬาในทุกรูปแบบ
๙. สร้างอัตลักษณ์เมืองบุรีรัมย์ให้เป็น “เมืองแห่งความจงรักภักดี” ( Buriram Blue City )

เพื่อส่งเสริมการท่องเที่ยว

๑๐. ส่งเสริมการท่องเที่ยวโดยชุมชน เพื่อกระจายรายได้สู่ชุมชน
๑๑. เร่งรัดการจัดหาน้ำและการเตรียมความพร้อมในการให้บริการน้ำเพื่อรองรับการ  
ขยายตัวทางเศรษฐกิจของเมืองบุรีรัมย์
๑๒. ส่งเสริมการพัฒนาศูนย์กีฬาและสนามกีฬามาตรฐานโลก
๑๓. ส่งเสริมการเชื่อมโยงเส้นทางการท่องเที่ยวแบบครบวงจร
๑๔. ส่งเสริมการท่องเที่ยวเชิงศาสนาและสิ่งศักดิ์สิทธิ์ที่เป็นเอกลักษณ์ของจังหวัดบุรีรัมย์

และกลุ่มจังหวัดอีสานใต้

๑๕. ส่งเสริมการค้าชายแดนเพื่อการค้าและการลงทุน
๑๖. พัฒนาโครงสร้างพื้นฐานด้านการเกษตร

๑๗. ส่งเสริมและพัฒนาศักยภาพด้านการผลิตและการแปรรูปสินค้าเกษตรอินทรีย์และเกษตรปลอดภัย
๑๘. ส่งเสริมและพัฒนาความเข้มแข็งของกลุ่ม/เครือข่ายเกษตรอินทรีย์และเกษตรปลอดภัย
๑๙. ส่งเสริมการน้อมนำหลักของปรัชญาเศรษฐกิจพอเพียงสู่การปฏิบัติโดยเชื่อมโยงกับแผนชีวิตหมู่บ้านสันติสุข ๙ ดี
๒๐. ส่งเสริมการลงทุนและปัจจัยเอื้อให้เกิดการลงทุน เพื่อพัฒนาศักยภาพอุตสาหกรรมเกษตรและอุตสาหกรรมบริการ
๒๑. ส่งเสริมและพัฒนาคุณภาพผลิตภัณฑ์ชุมชนและท้องถิ่นเพื่อให้ได้รับการรับรองคุณภาพและมาตรฐาน
๒๒. ส่งเสริมและพัฒนาตลาดสินค้าการแปรรูปและเกษตรปลอดภัย
๒๓. ส่งเสริมการพัฒนามาตรฐานและคุณภาพการผลิตใหม่และผลิตภัณฑ์จากใหม่แบบครบวงจร
๒๔. การบริหารจัดการทางการเกษตร (Zonning)
๒๕. พัฒนาสถานประกอบการด้านอาหารให้ได้รับการรับรองมาตรฐานและคุณภาพ
๒๖. พัฒนาศักยภาพภาคีเครือข่ายในการเฝ้าระวังความปลอดภัยด้านอาหาร

## **ประเด็นยุทธศาสตร์ที่ ๒ : ด้านสังคมและคุณภาพชีวิต**

“คนบุรีรัมย์มีคุณภาพชีวิตที่ดี มั่นคง ยั่งยืน บนพื้นฐานความพอเพียง”

### **เป้าประสงค์ (Goals)**

๑. ประชาชนมีคุณภาพชีวิตที่ดี อยู่ดีมีสุข
  ๒. หมู่บ้าน/ชุมชนเข้มแข็งตามหลักธรรมาภิบาลหมู่บ้านสันติสุข ๙ ดี
- ### **ตัวชี้วัด/ค่าเป้าหมาย**
๑. จำนวนผู้สูงอายุที่ได้รับการพัฒนาศักยภาพ (ราย)
  ๒. เด็กนักเรียนอ่านออกเขียนได้ (ร้อยละ)
  ๓. ระดับความสำเร็จของการแก้ไขปัญหาความยากจนของครัวเรือนตามเกณฑ์ที่กำหนด
  ๔. ระดับความสำเร็จในการเสริมสร้างศีลธรรมแก่เด็กและเยาวชน
  ๕. จำนวนแรงงานที่ได้รับการพัฒนาทักษะฝีมือแรงงาน และการเตรียมความพร้อมก่อนเข้าสู่ตลาดแรงงาน (ราย)
  ๖. จำนวนแรงงานและแรงงานนอกระบบที่ได้รับการคุ้มครองสิทธิการประกันสังคม ตามกฎหมายแรงงาน (ราย)
  ๗. จำนวนแรงงานนอกระบบได้รับการพัฒนาและการส่งเสริมอาชีพ เพื่อเป็นรายได้เสริม
  ๘. ร้อยละของอำเภอป้องกันควบคุมโรคเข้มแข็งอย่างยั่งยืน
  ๙. อัตราการตั้งครรภ์ซ้ำของวัยรุ่นลดลง (อายุ ๑๕-๑๙ ปี)
  ๑๐. ระดับความสำเร็จของการเปิดโอกาสให้ประชาชนเข้ามามีส่วนร่วมในการแสดงความคิดเห็นและร่วมติดตามตรวจสอบการปฏิบัติราชการ
  ๑๑. จำนวนเครือข่ายเฝ้าระวังสังคมและวัฒนธรรม
  ๑๒. ร้อยละของหมู่บ้าน/ชุมชนเข้มแข็ง ตามหลักธรรมาภิบาลหมู่บ้านสันติสุข ๙ ดี
  ๑๓. ระดับความสำเร็จในการสร้างการมีส่วนร่วมของภาคประชาชนต่อการบริหารจัดการของภาครัฐและองค์การบริหารส่วนท้องถิ่น

## กลยุทธ์

๑. ส่งเสริมและพัฒนาครอบครัวให้มีความอบอุ่น
๒. ส่งเสริมการแก้ปัญหาครัวเรือนยากจน ตามหลักธรรมาภิบาลหมู่บ้านสันติสุข ๙ ดี
๓. เสริมสร้างการเรียนรู้และพัฒนาการศึกษาของเด็กและเยาวชนทุกระดับ ตามเกณฑ์คุณภาพทางการศึกษาของท้องถิ่นและระดับชาติ
๔. เสริมสร้างควมมีศีลธรรมและการใช้ศีลธรรมพื้นฐานในการดำรงอยู่ในชุมชนและสังคมของเด็กและเยาวชนทุกระดับ
๕. ส่งเสริมและพัฒนาทักษะแรงงานและการเข้าถึงสิทธิและสวัสดิการตามกฎหมายแรงงาน
๖. ส่งเสริมการสร้างอาชีพและการพัฒนาผลิตภัณฑ์ที่เป็นเอกลักษณ์และการจัดการแบบครบวงจรของกลุ่มอาชีพและกลุ่มวิสาหกิจชุมชนโดยกลไกประชารัฐ
๗. รณรงค์และส่งเสริมการดูแลตนเอง การรักษาสุขภาพและการป้องกันโรคตลอดจนการดูแลผู้ป่วยในครอบครัวของประชาชนตามหลักสุขภาพดีถ้วนหน้า
๘. ยกระดับการบริการสาธารณสุข การเรียน การสอน และการวิจัยด้านวิทยาศาสตร์ และเทคโนโลยีทางการแพทย์
๙. ส่งเสริมการพัฒนาทักษะของชีวิตคนในหมู่บ้าน/ชุมชน
๑๐. ส่งเสริมและสนับสนุนการปฏิบัติตามแผนชีวิตหมู่บ้านสันติสุข ๙ ดี (เป็นคนดี มีปัญญา รายได้สมดุล สุขภาพแข็งแรง สิ่งแวดล้อมสมบูรณ์ สังคมอบอุ่น หลุดพ้นอาชญากรรม กองทุนพึ่งพาตนเอง และคณะกรรมการหมู่บ้าน/ชุมชนเข้มแข็ง)
๑๑. สร้างและเสริมสร้างความเข้มแข็งของกลไกในการขับเคลื่อนนโยบายรัฐสู่การปฏิบัติในระดับหมู่บ้าน/ชุมชน

### ประเด็นยุทธศาสตร์ที่ ๓ : ด้านทรัพยากรธรรมชาติและสิ่งแวดล้อม

“ทรัพยากรธรรมชาติสร้างสรรค์ชีวิตและเป็นมิตรต่อสิ่งแวดล้อม”

#### เป้าประสงค์ (Goals)

๑. พัฒนาแหล่งน้ำและคุณภาพของน้ำอย่างสมดุล
๒. ฟื้นฟู อนุรักษ์และการใช้ประโยชน์จากป่าและความหลากหลายทางชีวภาพแบบมีส่วนร่วมของประชาชนอย่างยั่งยืน

๓. จัดการขยะและการลดมลพิษอย่างเป็นระบบและการมีส่วนร่วมของประชาชน

#### ตัวชี้วัด/ค่าเป้าหมาย

๑. จำนวนแหล่งน้ำจังหวัดมีปริมาณและคุณภาพเพียงพอสำหรับการใช้ประโยชน์ (แห่ง)
๒. จำนวนพื้นที่ป่าไม้ (พื้นที่สวน ป่าสาธารณะ ป่าชุมชน และพื้นที่ชุ่มน้ำ) เพิ่มขึ้น (ไร่)
๓. จำนวนชุมชนที่ดำเนินการบริหารจัดการและใช้ประโยชน์อย่างยั่งยืนโดยเน้น

กระบวนการมีส่วนร่วมของประชาชน

๔. อัตราการเพิ่มขึ้นของปริมาณขยะลดลง
๕. จำนวนชุมชนที่ส่งเสริมการนำขยะมูลฝอยกลับมาใช้ประโยชน์ใหม่
๖. ปริมาณขยะมูลฝอย ขยะติดเชื้อ และการก่อให้เกิดโรคจากขยะและมลพิษลดลง
๗. จำนวนพื้นที่เผาในที่โล่งของจังหวัดลดลง
๘. จำนวนพื้นที่ประสบภัยแล้งอุทกภัย และภัยธรรมชาติต่างๆได้รับการแก้ไขปัญหาและประชาชนที่ได้รับผลกระทบมีความพึงพอใจในการแก้ไขปัญหา

๙. จำนวนพื้นที่ป่า และพื้นที่สาธารณที่ถูกลบออกจากบัญชีเมื่อเทียบกับปีที่ผ่านมา  
**กลยุทธ์**

๑. ส่งเสริมการจัดการและพัฒนาแหล่งน้ำเพื่อการอุปโภคให้เพียงพอควบคู่กับการเพิ่มประสิทธิภาพการจัดการน้ำภาคการผลิต (ภาคการเกษตรและอุตสาหกรรม) โดยเน้นกระบวนการมีส่วนร่วมของประชาชนและเครือข่ายองค์กรต่างๆ
  ๒. ส่งเสริมการพัฒนาคุณภาพแหล่งน้ำและการจัดการแหล่งน้ำโดยการมีส่วนร่วมของประชาชนและเครือข่ายประชาคม
  ๓. ส่งเสริม อนุรักษ์และฟื้นฟูสภาพทรัพยากรป่าไม้ และทรัพยากรธรรมชาติอื่นๆ โดยเน้นการใช้ประโยชน์อย่างยั่งยืนและชาญฉลาด
  ๔. ส่งเสริมให้เกิดชุมชนต้นแบบในการบริหารจัดการและใช้ประโยชน์จากทรัพยากรธรรมชาติและสิ่งแวดล้อมอย่างยั่งยืน
  ๕. ส่งเสริมและพัฒนากระบวนการบริหารจัดการทรัพยากรธรรมชาติและสิ่งแวดล้อมให้เป็นหน้าที่ของพลเมืองคนบุรีรัมย์
  ๖. ส่งเสริมให้เกิดกระบวนการควบคุมและลดมลพิษโดยเน้นการผลิตและการบริโภคที่เป็นมิตรกับสิ่งแวดล้อมและระบบนิเวศ
  ๗. ส่งเสริมให้เกิดกระบวนการจัดการขยะและสิ่งปฏิกูลในระดับพื้นที่ตั้งแต่ต้นทางถึงปลายทางโดยเน้นกระบวนการมีส่วนร่วมจากทุกภาคส่วน
  ๘. ส่งเสริมให้เกิดชุมชนหรือองค์กรต้นแบบในการบริหารจัดการขยะแบบครบวงจร
- ประเด็นยุทธศาสตร์ที่ ๔ : ด้านรักษาความมั่นคงและความสงบ**  
“บุรีรัมย์สันติสุข ๙ ดี”
- เป้าประสงค์ (Goals)**
๑. ระดับความสำเร็จในการพัฒนาบุคลากรรักษาความสงบเรียบร้อย
  ๒. ระดับความสำเร็จในการป้องกันและแก้ไขปัญหาเสพติดในหมู่บ้าน/ชุมชนตามแนวทางพระราชรัฏฐ
  ๓. ร้อยละที่เพิ่มขึ้นของผู้เสพ/ผู้ติดยาเสพติดได้รับการบำบัดฟื้นฟูและได้รับการติดตามดูแลอย่างต่อเนื่อง
  ๔. ระดับความสำเร็จในการป้องกันผู้ที่อาจเข้าไปเกี่ยวข้องกับยาเสพติด
  ๕. ระดับความสำเร็จของการเทิดทูนไว้ซึ่งสถาบันชาติ ศาสนา พระมหากษัตริย์ และการปกครองในระบอบประชาธิปไตยอันมีพระมหากษัตริย์ทรงเป็นประมุข
  ๖. ระดับความสำเร็จในการส่งเสริมให้เกิดความสมานฉันท์และความสามัคคีของประชาชนในจังหวัดบุรีรัมย์
  ๗. ระดับความสำเร็จในการจัดตั้งเครือข่ายอนุรักษ์ทรัพยากรธรรมชาติและสิ่งแวดล้อม
  ๘. ร้อยละที่เพิ่มขึ้นของการจัดตั้งชุดเฉพาะกิจตำบล
  ๙. ร้อยละของหมู่บ้าน/ชุมชนเอาชนะปัญหาเสพติดอย่างยั่งยืน
  ๑๐. ระดับความสำเร็จในการป้องกันและปราบปรามปัญหาอาชญากรรม
  ๑๑. ระดับความสำเร็จของการฝึกกำลังประชาชนในพื้นที่ชายแดนเพื่อสนับสนุนการป้องกันประเทศ
  ๑๒. ระดับความสำเร็จในการพัฒนาความสัมพันธ์อันดีระดับท้องถิ่นกับประเทศเพื่อนบ้าน
  ๑๓. ระดับความสำเร็จในการจัดตั้งเครือข่ายภาคประชาชนเพื่อความมั่นคง

๑๔. ระดับความสำเร็จของการขยายผลโครงการอันเนื่องมาจากพระราชดำริ  
๑๕. ระดับความสำเร็จของการจัดระเบียบแรงงานต่างด้าวหลบหนีเข้าเมืองที่สอดคล้องกับ  
ความมั่นคงของชาติ

### กลยุทธ์

๑. พัฒนาศักยภาพให้กับบุคลากรด้านการรักษาความสงบเรียบร้อยภายในหมู่บ้าน/ชุมชน และเพิ่มจำนวนบุคลากรด้านการรักษาความสงบเรียบร้อยให้เพียงพอต่อการรักษาความสงบเรียบร้อยภายในหมู่บ้าน
๒. ส่งเสริมและพัฒนาระบบการป้องกัน ปราบปรามและแก้ไขปัญหาเสพติดในหมู่บ้าน/ชุมชน อย่างยั่งยืน
๓. ผู้เสพ/ผู้ติดยาเสพติด ได้รับการบำบัดรักษาฟื้นฟูสมรรถภาพ และได้รับการติดตามดูแลช่วยเหลือภายหลังจากการบำบัดฟื้นฟู
๔. เสริมสร้างความมั่นคงของสถาบันหลักของชาติและการปกครองในระบอบประชาธิปไตยอันมีพระมหากษัตริย์ทรงเป็นประมุข โดยการสร้างความเป็นธรรมและความสมานฉันท์ของประชาชนภายในจังหวัด
๕. ป้องกันและแก้ไขปัญหาเยาวชนทั้งในสถานศึกษาและเยาวชนนอกสถานศึกษาที่อาจเข้าไปเกี่ยวข้องกับปัญหาทางสังคม และภัยยาเสพติด
๖. เสริมสร้างกระบวนการมีส่วนร่วมของภาคประชาชนและท้องถิ่นในการบริหารจัดการ การตรวจสอบและเฝ้าระวังการทุจริตคอร์รัปชันและแสวงหาผลประโยชน์จากทรัพยากรธรรมชาติโดยมิชอบ
๗. เสริมสร้างความเข้มแข็งและภูมิคุ้มกันด้านความมั่นคงภายในจังหวัด
๘. ส่งเสริมและพัฒนาศักยภาพการป้องกันประเทศ ของหมู่บ้านตามแนวชายแดนให้เป็นหมู่บ้านมั่นคงและสงบสุข
๙. พัฒนาความสัมพันธ์อันดีระดับท้องถิ่นกับประเทศเพื่อนบ้าน
๑๐. พัฒนาระบบเครือข่ายข่าวภาคประชาชน
๑๑. สร้างจิตสำนึกให้กับผู้ประกอบการที่มีความเสี่ยงต่อการเกิดอาชญากรรมปฏิบัติตามกฎหมายและข้อบังคับอย่างเคร่งครัด
๑๒. รณรงค์และส่งเสริมการขึ้นทะเบียน การควบคุมดูแลแรงงานต่างด้าวในสถานประกอบการและในชุมชน เพื่อจัดระบบป้องกันและแก้ไขปัญหาผู้หลบหนีเข้าเมือง
๑๓. รณรงค์การเฝ้าระวังและป้องกันอุบัติเหตุทางถนนและสาธารณภัยโดยการมีส่วนร่วมของประชาชนและเครือข่ายของประชาสังคม

### จังหวัดบุรีรัมย์กำหนดตำแหน่งทางยุทธศาสตร์ในการพัฒนาจังหวัด (Positioning) ๔

#### ด้าน คือ

๑. พัฒนาศักยภาพเป็น “ศูนย์กลางการท่องเที่ยวอารยธรรมขอมและกีฬามาตรฐานโลก”
๒. ส่งเสริมการผลิตสินค้าเกษตรและอาหารปลอดภัยมาตรฐานสากล
๓. ส่งเสริมและพัฒนาผลิตภัณฑ์ใหม่
๔. ส่งเสริมการค้าชายแดนเพื่อการค้าและการลงทุน



### ๑.๔ ทบพทวนยุทธศาสตร์การพัฒนาขององค์กรปกครองส่วนท้องถิ่นในเขตจังหวัดบุรีรัมย์

#### วิสัยทัศน์ (Vision)

“บุรีรัมย์เมืองแห่งกีฬา ทรัพยากรท่องเที่ยวล้ำค่า พัฒนาเกษตรกรรมยั่งยืน สู่พื้นฐานคุณภาพชีวิตที่ดี ยึดวิถีเศรษฐกิจพอเพียง”

#### พันธกิจ (Mission)

๑. การพัฒนาคุณภาพชีวิตของประชาชนให้มีความมั่นคงในการดำรงชีวิต มีคุณธรรมและมีความสุข
๒. การส่งเสริมและพัฒนาการท่องเที่ยว และกีฬาให้มีคุณภาพและมีมาตรฐานระดับสากล
๓. การประสานและพัฒนาโครงสร้างพื้นฐานให้ได้มาตรฐานและทั่วถึง
๔. การส่งเสริมและพัฒนาเศรษฐกิจตามแนวทางปรัชญาของเศรษฐกิจพอเพียงไปสู่ความยั่งยืน
๕. การบริหารจัดการทรัพยากรธรรมชาติสิ่งแวดล้อมและระบบนิเวศอย่างยั่งยืน
๖. การพัฒนาด้านการเมืองและการบริหารตามหลักการบริหารจัดการบ้านเมืองที่ดี โดยคำนึงถึงการมีส่วนร่วมของประชาชน
๗. การส่งเสริมและพัฒนาเกษตรกรรมและอุตสาหกรรมครบวงจร

#### ประเด็นยุทธศาสตร์ (Strategic Issues)

ประเด็นยุทธศาสตร์ (Strategic Issues)	เป้าประสงค์ (Goals)	กลยุทธ์ (Strategy)
ยุทธศาสตร์ที่ ๑ เมืองน่าอยู่และ คุณภาพชีวิตที่ดี	๑. ประชาชนมีคุณภาพชีวิตที่ดีมี ภูมิคุ้มกันทางสังคมที่เข้มแข็งพึ่งพา ตนเองได้ ๒. เด็กและเยาวชนได้รับการศึกษา เรียนรู้อย่างทั่วถึงและมีคุณภาพ ๓. ประชาชนมีความมั่นคงและสังคมมี ความสงบเรียบร้อย	๑. ส่งเสริมและบูรณาการ การศึกษา ศาสนา และวัฒนธรรม แบบองค์รวม ๒. สร้างค่านิยม จิตสำนึกและพัฒนา ศีลธรรม คุณธรรม จริยธรรม ของเด็ก เยาวชน และประชาชน ๓. สนับสนุนและส่งเสริมการพัฒนา สถาบันครอบครัว ๔. ส่งเสริมการพัฒนาคุณภาพชีวิตในกลุ่ม เด็ก เยาวชน สตรี คนชรา ๕. ป้องกันและแก้ไขปัญหาเสพติดการ ทุจริตและคอร์ปชั่น ๖. สร้างความมั่นคงในอาชีพและรายได้ ๗. ส่งเสริมและแก้ไขปัญหาด้าน สาธารณสุขเพื่อให้ประชาชนมีสุขภาวะที่ดี และมีพละทานามัยที่สมบูรณ์ ๘. ส่งเสริมการใช้วิถีชีวิตตามปรัชญา เศรษฐกิจพอเพียง ๙. เสริมสร้างความสงบเรียบร้อยและ ความปลอดภัยในชีวิตและทรัพย์สิน ๑๐. เสริมสร้างความมั่นคงและพัฒนา ความสัมพันธ์อันดีกับประเทศเพื่อนบ้าน

ประเด็นยุทธศาสตร์ (Strategic Issues)	เป้าประสงค์ (Goals)	กลยุทธ์ (Strategy)
ยุทธศาสตร์ที่ ๒ การพัฒนาการ ท่องเที่ยวและกีฬา	๑. ยกระดับการพัฒนาการท่องเที่ยว ๒. ศักยภาพการผลิตสินค้าและบริการ เพิ่มขึ้น ๓. พัฒนาและฟื้นฟูการท่องเที่ยวรวมทั้ง ทรัพยากรธรรมชาติและสิ่งแวดล้อมได้ อย่างยั่งยืน ๔. ความเป็นเลิศทางการกีฬา	๑. พัฒนาโครงสร้างพื้นฐานและการ เชื่อมโยงด้านการท่องเที่ยว ๒. ส่งเสริมการค้า การลงทุนและการ ท่องเที่ยว ๓. อนุรักษ์ ฟื้นฟู ศิลปวัฒนธรรม จารีต ประเพณี วิถีชีวิตและภูมิปัญญาท้องถิ่น เพื่อการท่องเที่ยวเชิงวัฒนธรรม ๔. พัฒนาศักยภาพบุคลากรเพื่อการบริการ และรองรับการท่องเที่ยว ๕. ส่งเสริมและบูรณาการในการอนุรักษ์ และฟื้นฟูทรัพยากรธรรมชาติและ สิ่งแวดล้อมเพื่อความสมดุลทางธรรมชาติ อย่างยั่งยืนและเพื่อการท่องเที่ยวเชิงนิเวศ ๖. ส่งเสริมเยาวชนและประชาชนให้เป็น เลิศด้านการกีฬาสู่การพัฒนาอาชีพ
ยุทธศาสตร์ที่ ๓ การพัฒนา เกษตรกรรมและ อุตสาหกรรม	๑. สังคมเกษตรและอุตสาหกรรมมีความ มั่นคง	๑. พัฒนาและส่งเสริมการทำเกษตร อินทรีย์และอินทรีย์ชีวภาพในการเพิ่ม มูลค่าสินค้าเกษตรกรรม ๒. เพิ่มพูนทักษะการพัฒนาอาชีพด้าน เกษตรกรรมและอุตสาหกรรมในระดับ ครัวเรือนและชุมชน ๓. สร้างมูลค่าเพิ่มให้แก่สินค้าเกษตรกรรม ๔. ส่งเสริมการปลูกพืชเศรษฐกิจและพืช พลังงาน ๕. พัฒนาระบบน้ำและแหล่งน้ำเพื่อการ เกษตรกรรม อุปโภคและบริโภค ๖. พัฒนาโครงสร้างพื้นฐานในการผลิต และแปรรูปสินค้าเกษตรครบวงจร

ประเด็นยุทธศาสตร์ (Strategic Issues)	เป้าประสงค์ (Goals)	กลยุทธ์ (Strategy)
ยุทธศาสตร์ที่ ๔ การพัฒนาขีด สมรรถนะองค์กร	๑. บุคลากรในองค์กรมีขีดสมรรถนะสูง ๒. ประชาชนมีความพึงพอใจในการรับ บริการจากหน่วยงาน ๓. องค์กรยึดหลักธรรมาภิบาลในการ บริหารจัดการ	๑. พัฒนาขีดสมรรถนะของบุคลากรให้มีความพร้อมในการปฏิบัติหน้าที่ส่งเสริมการพัฒนาขององค์กรปกครองส่วนท้องถิ่น ๒. สร้างความรับผิดชอบและมีจิตสำนึกต่อสังคม ๓. ออกแบบและพัฒนาระบบการบริหารงานแบบบูรณาการ ๔. ส่งเสริมให้องค์กรและบุคลากรยึดหลักธรรมาภิบาลในการบริหารจัดการ

## ๒. ยุทธศาสตร์ขององค์กรปกครองส่วนท้องถิ่น

### ๒.๑ วิสัยทัศน์

องค์การบริหารส่วนตำบลช่อผกา ได้กำหนดวิสัยทัศน์ (Vision) เพื่อเป็นสภาพการณ์ในอนาคตซึ่งเป็นจุดหมายและปรารถนาคาดหวังที่จะให้เกิดขึ้นหรือบรรลุผลในอนาคต องค์การบริหารส่วนตำบลช่อผกา เป็นองค์การบริหารส่วนตำบลขนาดเล็กที่มีประชากรส่วนใหญ่พักอาศัยอยู่ไม่หนาแน่นและสงบสุข ประกอบอาชีพการเกษตรเป็นหลักโดยใช้แนวทางเกษตรอินทรีย์ จึงได้กำหนดวิสัยทัศน์ ดังนี้

“คนช่อผกามีคุณภาพชีวิตที่ดี เกษตรอินทรีย์ก้าวหน้า การศึกษาก้าวไกล ใส่ใจสิ่งแวดล้อม พร้อมพัฒนาโดยยึดหลักธรรมาภิบาล บนพื้นฐานปรัชญาของเศรษฐกิจพอเพียง”

### ๒.๒ ยุทธศาสตร์

๑. ยุทธศาสตร์การพัฒนาด้านโครงสร้างพื้นฐาน
๒. ยุทธศาสตร์การพัฒนาสังคมและคุณภาพชีวิต
๓. ยุทธศาสตร์การพัฒนาด้านการวางแผน ส่งเสริมการลงทุน
๔. ยุทธศาสตร์การพัฒนาด้านการบริหารจัดการและการอนุรักษ์ทรัพยากรธรรมชาติและสิ่งแวดล้อม
๕. ยุทธศาสตร์การพัฒนาด้านพัฒนาขีดสมรรถนะขององค์กร

### ๒.๓ เป้าประสงค์

๑. การได้รับบริการด้านสาธารณสุขปลอดภัยมีความสะดวกและเสมอภาค
๒. ชุมชนน่าอยู่ มีการบริหารจัดการสิ่งแวดล้อมที่ดี สะอาด สวยงาม และปลอดภัย
๓. ชุมชนมีคุณภาพชีวิตที่ดีขึ้น โดยได้รับการดูแลด้านสุขภาพและการบริการด้านสวัสดิการสังคมที่ทั่วถึง ด้านการศึกษาเพิ่มมากขึ้น ทั้งในระบบและนอกระบบการศึกษา รวมทั้งขยายช่องทางการรับรู้ข้อมูลข่าวสารที่ทันสมัยของประชาชนเพิ่มขึ้น
๔. ประชาชนมีอาชีพและมีรายได้พอเพียงต่อการดำรงชีพ
๕. ทรัพยากรธรรมชาติและสิ่งแวดล้อมได้รับการอนุรักษ์ฟื้นฟู
๖. การบริหารจัดการภาครัฐที่ดีแบบบูรณาการและมีส่วนร่วม

๒.๔ ตัวชี้วัด

ยุทธศาสตร์การพัฒนา	ตัวชี้วัด
๑. ยุทธศาสตร์การพัฒนาด้านโครงสร้างพื้นฐาน	๑. จำนวนการก่อสร้างและปรับปรุงถนนทางระบายน้ำ ๒. จำนวนปริมาณการขยายเขตไฟฟ้าและไฟฟ้าสาธารณะให้ครบทุกครัวเรือน ๓. จำนวนปริมาณการขยายเขตประปาให้ครบทุกครัวเรือน ๔. จำนวนแหล่งกักเก็บน้ำสาธารณะ ๕. จำนวนวนสาธารณะ ภูมิทัศน์ที่สวยงามและจำนวนประชาชนที่มาใช้ประโยชน์ ๖. จำนวนผู้รับบริการโทรคมนาคม เช่น โทรศัพท์สาธารณะ การบริการอินเทอร์เน็ต
๒. ยุทธศาสตร์การพัฒนาสังคมและคุณภาพชีวิต	๑. จำนวนชุมชนที่มีความสงบสุขพึงปรารถนาร่วมกัน ๒. จำนวนประชาชนที่ได้รับการศึกษาและระดับศึกษาที่สูงขึ้น ๓. จำนวนประชาชนผู้มีสุขภาพร่างกายและสุขภาพจิตที่ดี ๔. จำนวนประชาชนที่ได้รับการจัดสวัสดิการ ๕. จำนวนผู้ออกกำลังกาย เล่นกีฬาเพื่อเสริมสร้างสุขภาพ ๖. ระดับความสำเร็จในการการพัฒนาและส่งเสริมประชาธิปไตย ๗. ระดับความสำเร็จในการพัฒนาระบบการป้องกันและบรรเทาสาธารณภัย ๘. ระดับความสำเร็จในการพัฒนาระบบความมั่นคงและปลอดภัยในชีวิตและทรัพย์สิน
๓. ยุทธศาสตร์การพัฒนาด้านการวางแผนส่งเสริมการลงทุน	๑. ร้อยละของครัวเรือนเกษตรกรที่มีทักษะในการผลิตผลทางเกษตรอินทรีย์ ๒. จำนวนครัวเรือนและกลุ่มอาชีพที่มีทักษะในการประกอบอาชีพ ๓. ระดับความสำเร็จในการนำแนวทางเศรษฐกิจพอเพียงมาใช้ในการดำเนินชีวิต ๔. ระดับความสำเร็จในการดำเนินงานของ ศก.บต. ๕. ระดับการใช้น้ำเพื่อการเกษตรจากระบบชลประทานเพื่อการเกษตร ๖. จำนวนนักท่องเที่ยว
๔. ยุทธศาสตร์การพัฒนาด้านการบริหารจัดการและการอนุรักษ์ทรัพยากรธรรมชาติและสิ่งแวดล้อม	๑. ระดับความสำเร็จในการสร้างจิตสำนึกและความตระหนักในการจัดการทรัพยากรน้ำและ ทรัพยากรป่าไม้ ๒. ระดับความสำเร็จในการสร้างจิตสำนึกและความตระหนักของผู้ประกอบการและผู้บริโภค ๓. ระดับความสำเร็จในการบริหารจัดการและรณรงค์กำจัดขยะมูลฝอย

**ยุทธศาสตร์การพัฒนา**

**ตัวชี้วัด**

๕. ยุทธศาสตร์การพัฒนาด้านพัฒนาขีดสมรรถนะขององค์กร

๑. ระดับความสำเร็จในการส่งเสริมการบริหารจัดการโดยเน้นหลักธรรมาภิบาล
๒. ระดับศักยภาพของบุคลากรให้มีขีดความสามารถในการพัฒนา
๓. ระดับความสำเร็จของระบบการบริหารและการให้บริการ
๔. ร้อยละของรายได้ขององค์การบริหารส่วนตำบลที่เพิ่มขึ้น
๕. ระดับความสำเร็จในการใช้เทคโนโลยีสารสนเทศและระบบข้อมูลข่าวสาร

**๒.๕ ค่าเป้าหมาย**

ตัวชี้วัด	ค่าเป้าหมาย			
	ปี ๒๕๖๑	ปี ๒๕๖๒	ปี ๒๕๖๓	ปี ๒๕๖๔
<b>ยุทธศาสตร์การพัฒนาด้านโครงสร้างพื้นฐาน</b>				
๑. จำนวนการก่อสร้างและปรับปรุงถนนทางระบายน้ำ	๗๐%	๘๐%	๙๐%	๑๐๐%
๒. จำนวนปริมาณการขยายเขตไฟฟ้าและไฟฟ้าสาธารณะให้ครบทุกครัวเรือน	๑๐๐%	๑๐๐%	๑๐๐%	๑๐๐%
๓. จำนวนปริมาณการขยายเขตประปาให้ครบทุกครัวเรือน	๙๗%	๙๘%	๙๙%	๑๐๐%
๔. จำนวนแหล่งกักเก็บน้ำสาธารณะ	๖๐%	๖๕%	๗๐%	๗๕%
๕. จำนวนวนสาธารณะ ภูมิทัศน์ที่สวยงามและจำนวนประชาชนที่มาใช้ประโยชน์	๕๐%	๕๕%	๖๐%	๖๕%
๖. จำนวนผู้รับบริการโทรคมนาคม เช่น โทรศัพท์สาธารณะ การบริการอินเทอร์เน็ต	๑๐๐%	๑๐๐%	๑๐๐%	๑๐๐%
<b>ยุทธศาสตร์การพัฒนาสังคมและคุณภาพชีวิต</b>				
๑. จำนวนชุมชนที่มีความสงบสุขพึงปรารถนาพร้อมกัน	๗๐%	๗๕%	๘๐%	๘๕%
๒. จำนวนประชาชนที่ได้รับการศึกษาและระดับศึกษาที่สูงขึ้น	๖๐%	๖๕%	๗๐%	๗๕%
๓. จำนวนประชาชนที่มีสุขภาพร่างกายและสุขภาพจิตที่ดี	๖๐%	๖๕%	๗๐%	๗๕%
๔. จำนวนประชาชนที่ได้รับการจัดสวัสดิการ	๘๐%	๘๕%	๙๐%	๙๕%
๕. จำนวนผู้ออกกำลังกาย เล่นกีฬาเพื่อเสริมสร้างสุขภาพ	๖๐%	๖๕%	๗๐%	๗๕%
๖. ระดับความสำเร็จในการการพัฒนาและส่งเสริมประชาธิปไตย	๖๐%	๖๕%	๗๐%	๗๕%
๗. ระดับความสำเร็จในการพัฒนาระบบการป้องกันและบรรเทาสาธารณภัย	๘๐%	๘๕%	๙๐%	๙๕%
๘. ระดับความสำเร็จในการพัฒนาระบบความมั่นคงและปลอดภัยในชีวิตและทรัพย์สิน	๘๐%	๘๕%	๙๐%	๙๕%
<b>ยุทธศาสตร์การพัฒนาด้านการวางแผน ส่งเสริมการลงทุน</b>				
๑. ร้อยละของครัวเรือนเกษตรกรที่มีทักษะในการผลิตผลทางเกษตรอินทรีย์	๖๐%	๖๕%	๗๐%	๗๕%
๒. จำนวนครัวเรือนและกลุ่มอาชีพที่มีทักษะในการประกอบอาชีพ	๖๐%	๖๕%	๗๐%	๗๕%
๓. ระดับความสำเร็จในการนำแนวทางเศรษฐกิจพอเพียงมาใช้ในการดำเนินชีวิต	๘๐%	๘๕%	๙๐%	๙๕%

ตัวชี้วัด	ค่าเป้าหมาย			
	ปี ๒๕๖๑	ปี ๒๕๖๒	ปี ๒๕๖๓	ปี ๒๕๖๔
<b>ยุทธศาสตร์การพัฒนาด้านการวางแผน ส่งเสริมการลงทุน</b>				
๔. ระดับความสำเร็จในการดำเนินงานของ ศก.บต.	๖๐%	๖๕%	๗๐%	๗๕%
๕. ระดับการใช้น้ำเพื่อการเกษตรจากระบบชลประทานเพื่อการเกษตร	๖๐%	๖๕%	๗๐%	๗๕%
๖. จำนวนนักท่องเที่ยว	๖๐%	๖๕%	๗๐%	๗๕%
<b>ยุทธศาสตร์การพัฒนาด้านการบริหารจัดการและการอนุรักษ์ทรัพยากรธรรมชาติและสิ่งแวดล้อม</b>				
๑. ระดับความสำเร็จในการสร้างจิตสำนึกและความตระหนักในการจัดการทรัพยากรน้ำและทรัพยากรป่าไม้	๖๐%	๖๕%	๗๐%	๗๕%
๒. ระดับความสำเร็จในการสร้างจิตสำนึกและความตระหนักของผู้ประกอบการและผู้บริโภค	๖๐%	๖๕%	๗๐%	๗๕%
๓. ระดับความสำเร็จในการบริหารจัดการและรณรงค์กำจัดขยะมูลฝอย	๘๐%	๘๕%	๙๐%	๙๕%
<b>ยุทธศาสตร์การพัฒนาด้านพัฒนาขีดสมรรถนะขององค์กร</b>				
๑. ระดับความสำเร็จในการส่งเสริมการบริหารจัดการโดยเน้นหลักธรรมาภิบาล	๑๐๐%	๑๐๐%	๑๐๐%	๑๐๐%
๒. ระดับศักยภาพของบุคลากรให้มีขีดความสามารถในการพัฒนา	๘๐%	๘๕%	๙๐%	๙๕%
๓. ระดับความสำเร็จของระบบการบริหารและการให้บริการ	๘๐%	๘๕%	๙๐%	๙๕%
๔. ร้อยละของรายได้ขององค์การบริหารส่วนตำบลที่เพิ่มขึ้น	๕%	๑๐%	๑๕%	๒๐%
๕. ระดับความสำเร็จในการใช้เทคโนโลยีสารสนเทศและระบบข้อมูลข่าวสาร	๘๐%	๘๕%	๙๐%	๙๕%

## ๒.๖ กลยุทธ์

๑. พัฒนาระบบโครงสร้างพื้นฐาน สาธารณูปโภค สาธารณูปการ
๒. พัฒนาคุณภาพชีวิต ความเป็นอยู่ การทำนุบำรุงรักษาศาสนา วัฒนธรรม ประเพณี
๓. สร้างความเข้มแข็งและสร้างรายได้ให้แก่ประชาชน
๔. การบริหารจัดการและอนุรักษ์ทรัพยากรธรรมชาติและสิ่งแวดล้อมให้สมดุลและยั่งยืน
๕. การบริหารจัดการที่ดี ส่งเสริมการมีส่วนร่วมของประชาชนในการพัฒนาท้องถิ่น

### ๒.๗ จุดยืนทางยุทธศาสตร์

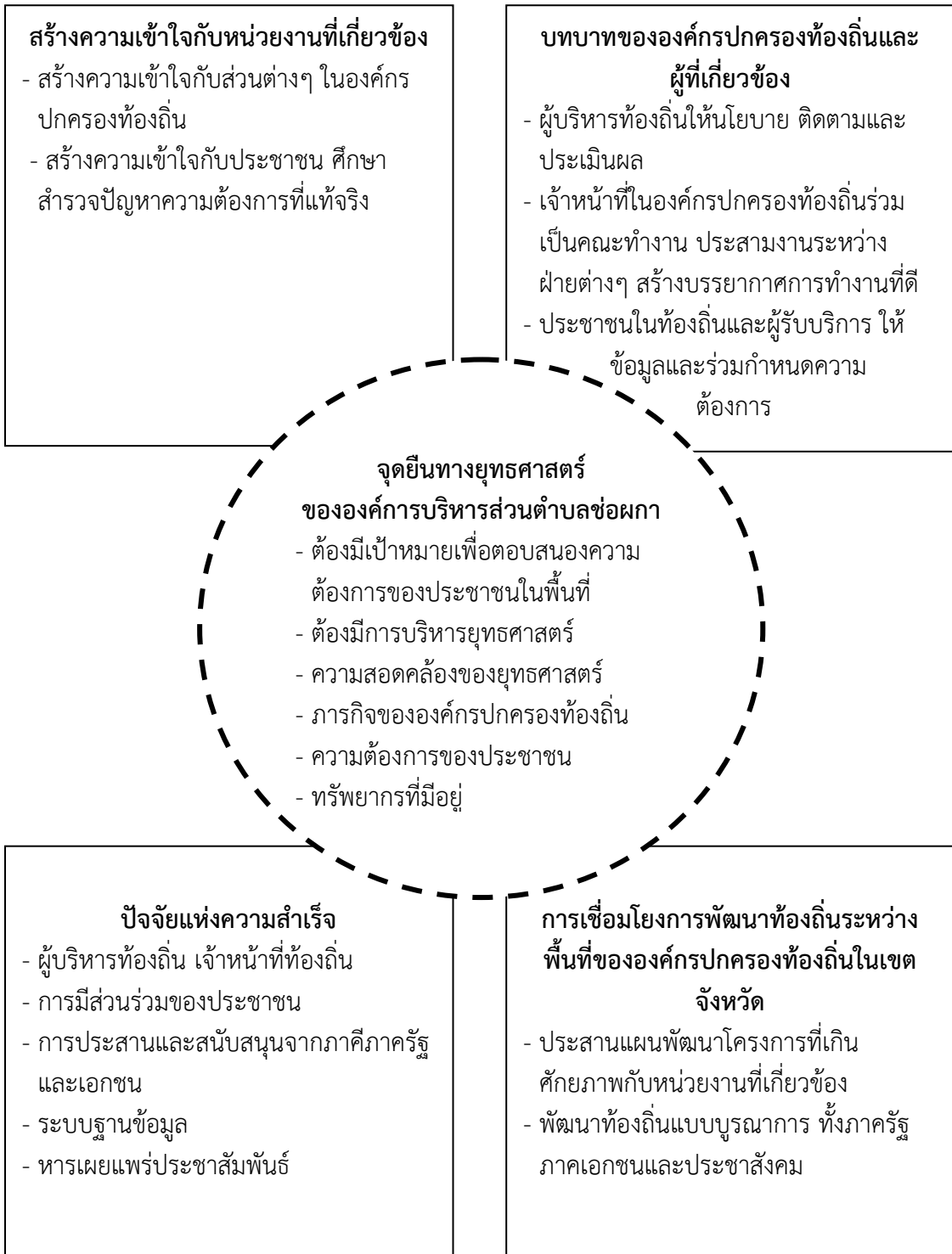

## ๒.๘ ความเชื่อมโยงของยุทธศาสตร์ในภาพรวม

๑. กลไกหลักในการเชื่อมประสานและขับเคลื่อนนโยบาย/ยุทธศาสตร์ของรัฐบาล ยุทธศาสตร์ชาติ ยุทธศาสตร์การพัฒนากลุ่มจังหวัด ยุทธศาสตร์การพัฒนาจังหวัดบุรีรัมย์ และยุทธศาสตร์การพัฒนาขององค์การบริหารส่วนตำบลช่อมภา

๒. กลไกหลักในการสร้างเครือข่ายความมั่นคงและภูมิคุ้มกันทางสังคมเพื่อให้สังคมเข้มแข็ง

**๒.๘.๑ ด้านการเพิ่มขีดความสามารถในการแข่งขันของประเทศ เพื่อหลุดพ้นจากประเทศรายได้ปานกลาง**

๑. สร้างเศรษฐกิจฐานรากชุมชนที่เข้มแข็ง ประชาชนเข้าถึงแหล่งทุนอย่างมีประสิทธิภาพ

๒. วางระบบการพัฒนาชุมชน เพื่อพัฒนาคุณภาพชีวิต และรองรับการเปลี่ยนแปลง/เชื่อมโยงโอกาสการเข้าสู่ประชาคมอาเซียน

๓. บริหารจัดการการใช้ประโยชน์ที่ดิน

### ๒.๘.๒ ด้านการลดความเหลื่อมล้ำ

๑. พัฒนาชุมชนเข้มแข็ง สร้างเครือข่ายความมั่นคงทางสังคมภายใต้วิถีชีวิตแบบประชาธิปไตย และปรัชญาเศรษฐกิจพอเพียง

๒. ส่งเสริมเครือข่ายประชาชนและกลุ่มอาสาสมัครให้เข้มแข็งเป็นพลังในการแก้ไขปัญหาสังคมและขับเคลื่อนนโยบายของผู้บริหาร

๓. สร้างภูมิคุ้มกันทางสังคม/การอำนวยความสะดวก/จัดระเบียบสังคม

### ๒.๘.๓ ด้านการเติมโตที่เป็นมิตรต่อสิ่งแวดล้อม

๑. พัฒนา/ส่งเสริมการเตรียมความพร้อมต่อการเปลี่ยนแปลงสภาพแวดล้อม/ภัยพิบัติ

๒. รักษาสถานะแวดล้อมและสมดุลทางธรรมชาติด้านพลังงานสังคม

### ๒.๘.๔ ด้านการสร้างความสมดุลและปรับระบบบริหารจัดการ

๑. เพิ่มขีดความสามารถการบริหารราชการแบบบูรณาการในการขับเคลื่อนจุดยืนทางยุทธศาสตร์/ยุทธศาสตร์จังหวัด/กลุ่มจังหวัด

๒. พัฒนาระบบธรรมาภิบาลในการบริหารงานขององค์กรปกครองส่วนท้องถิ่น

๓. พัฒนาระบบฐานข้อมูลเพื่อกำหนดนโยบายและการพัฒนาพื้นที่

๔. พัฒนาระบบ/เครือข่ายการติดตามและรายงานผลการปฏิบัติงาน/งบประมาณอย่างมี

ธรรมาภิบาล

## ๓. การวิเคราะห์เพื่อพัฒนาท้องถิ่น

### ๓.๑ การวิเคราะห์กรอบการจัดทำยุทธศาสตร์ขององค์กรปกครองส่วนท้องถิ่น

การวิเคราะห์สภาพแวดล้อมภายใน

#### ๓.๑.๑ จุดแข็ง (Strength)

##### ๑) ระบบการบริหาร

(๑) มีการจัดโครงสร้างภายในที่เหมาะสมสอดคล้องกับภารกิจ

(๒) มีการแบ่งแยก / มอบหมายหน้าที่รับผิดชอบที่ชัดเจน

(๓) บริหารจัดการโดยยึดหลักธรรมาภิบาล

(๔) ส่งเสริมการมีส่วนร่วมของประชาชนในรูปแบบประชาคม



**๒) อัตรากำลังพนักงานส่วนตำบล ลูกจ้างประจำและลูกจ้างชั่วคราว**

- (๑) บุคลากรมีความรู้ความสามารถในการปฏิบัติงานในระดับดี
- (๒) มีการจัดส่งบุคลากรเข้ารับการฝึกอบรมอย่างต่อเนื่อง
- (๓) มีแผนอัตรากำลังที่เหมาะสมกับโครงสร้างอำนาจหน้าที่

**๓) ศักยภาพของชุมชนและพื้นที่**

- (๑) มีกลุ่มอาชีพและกองทุนหมู่บ้านทุกหมู่บ้าน
- (๒) มีบุคลากรจากหน่วยงานของรัฐและองค์กรเอกชนที่อยู่ในพื้นที่ที่มีความรู้ความสามารถนำแนวคิดมาพัฒนาพื้นที่ได้มาก
- (๓) มีเส้นทางติดต่อกับอำเภอนางรองและอำเภอลำปลายมาศ
- (๔) มีเส้นทางคมนาคมขนส่งผลผลิตทางการเกษตรที่สะดวก
- (๕) เป็นพื้นที่ราบลุ่มเหมาะสำหรับการเกษตร
- (๖) มีลำน้ำ (ลำมาศ) ไหลผ่านทั้งตำบล
- (๗) มีแหล่งน้ำและพื้นที่ป่า

**๓.๑.๒ จุดอ่อน (Weaknesses)**

**๑) การเงิน / งบประมาณ**

- (๑) งบประมาณมีจำนวนจำกัด มีรายได้ที่ได้รับการจัดสรรไม่เพียงพอต่อการพัฒนา
- (๒) ขนบธรรมเนียมประเพณี และภูมิปัญญาท้องถิ่น
- (๓) เยาวชนขาดความตระหนักในการเข้าไปมีส่วนร่วมในกิจกรรมทางศาสนา

**๒) ทรัพยากรธรรมชาติและสิ่งแวดล้อม**

- (๑) ประชาชนขาดความตระหนักในการดูแล และบำรุงรักษาสิ่งแวดล้อมและ

ทรัพยากรธรรมชาติ

- (๒) ขาดระบบกำจัดขยะที่ถูกต้อง

**๓) ศักยภาพของชุมชนและพื้นที่**

- (๑) ประชาชนแตกแยกขาดความสามัคคี
- (๒) ประชาชนไม่มีความขยันในการประกอบอาชีพ

**๓.๒ การประเมินสถานการณ์และสภาพแวดล้อมภายนอกที่เกี่ยวข้อง**

**การวิเคราะห์สภาพแวดล้อมภายนอก**

**๓.๒.๑ โอกาส (Opportunity)**

- ๑) การแก้ปัญหาความยากจน ปัญหายาเสพติด ตามนโยบายของรัฐบาล
- ๒) รัฐบาลสนับสนุนโครงการตามแผนยุทธศาสตร์อยู่ดีมีสุข
- ๓) ระบบเทคโนโลยีสารสนเทศที่ทันสมัย
- ๔) นโยบายของรัฐบาล / จังหวัด ที่สนับสนุนส่งเสริมด้านการเกษตร การท่องเที่ยว สอดคล้องกับยุทธศาสตร์ตำบล
- ๕) การสร้างความเข้มแข็งตามระบบเศรษฐกิจแบบพอเพียง
- ๖) ราคาผลผลิตทางการเกษตรที่สูงขึ้น
- ๗) การพัฒนาระบบโลจิสติก

**๓.๒.๒ ปัญหาอุปสรรคหรือข้อจำกัด (Threat)**

- ๑) กฎหมาย ระเบียบ ข้อบังคับ ขาดความยืดหยุ่นไม่เหมาะสมสอดคล้องกับภารกิจ
- ๒) ห้วงระยะเวลาในการจัดสรร / เบิกจ่ายเงินอุดหนุนของรัฐบาลล่าช้าไม่แน่นอน
- ๓) ผลการถ่ายโอนภารกิจทำให้มีงาน / หน้าที่ เพิ่มขึ้นแต่มีข้อจำกัดด้านบุคลากร
- ๔) โครงสร้างระบบบริหารงานบุคคลของท้องถิ่นไม่มีประสิทธิภาพ
- ๕) ค่าครองชีพสูง
- ๖) ภาวะวิกฤตการณ์น้ำมันแพง
- ๗) ตลาดสินค้าการเกษตรมีความต้องการไม่แน่นอน
- ๘) สถานการณ์ทางการเมืองมีความไม่แน่นอน
- ๙) กระแสโลกาภิวัตน์

๓.๓ การเชื่อมโยงยุทธศาสตร์การพัฒนาจังหวัดกับยุทธศาสตร์การพัฒนารองครุภัณฑ์  
โครงสร้างเชื่อมโยงแผนยุทธศาสตร์การพัฒนารองการบริหารส่วนตำบลขอนแก่น พ.ศ. ๒๕๖๑ - ๒๕๖๔

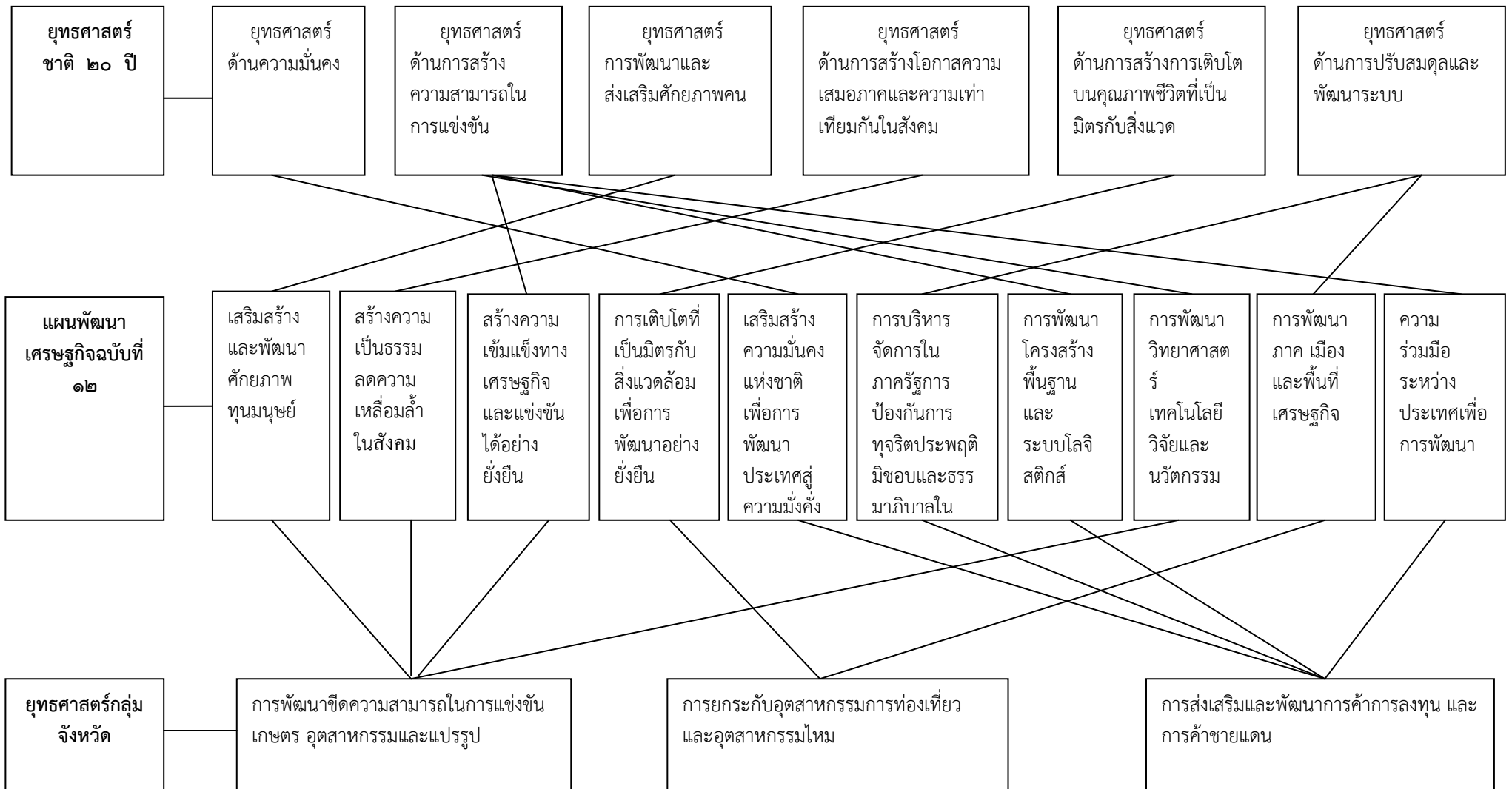

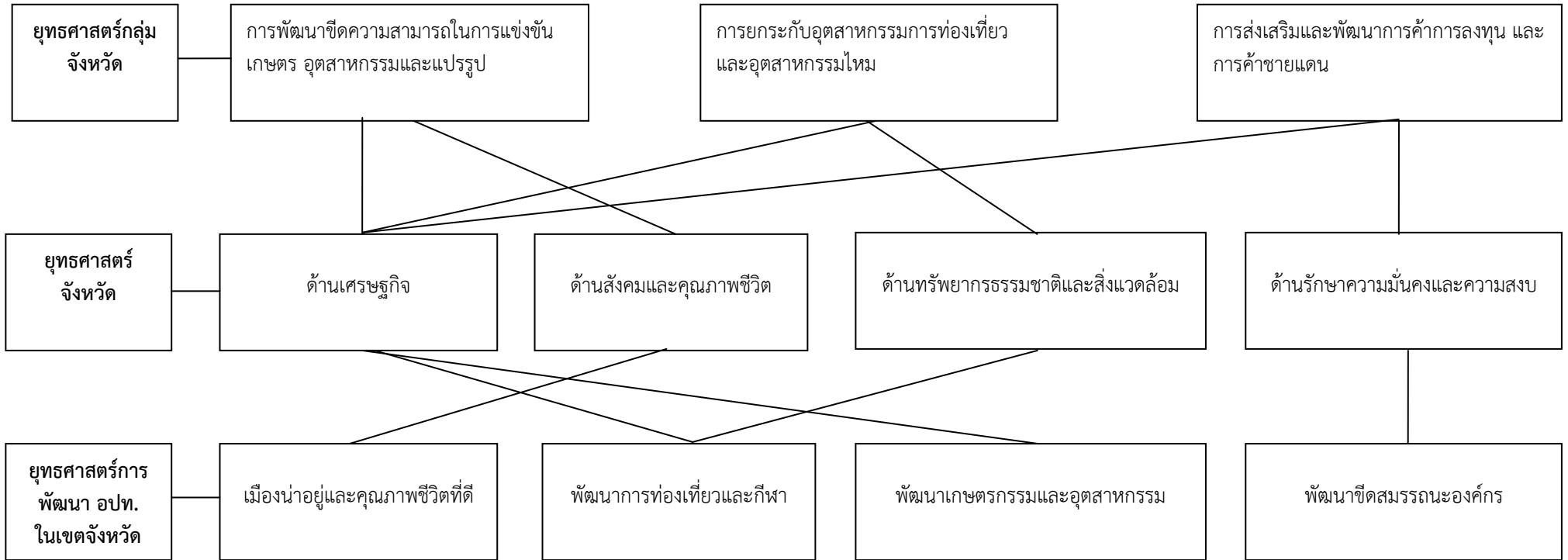

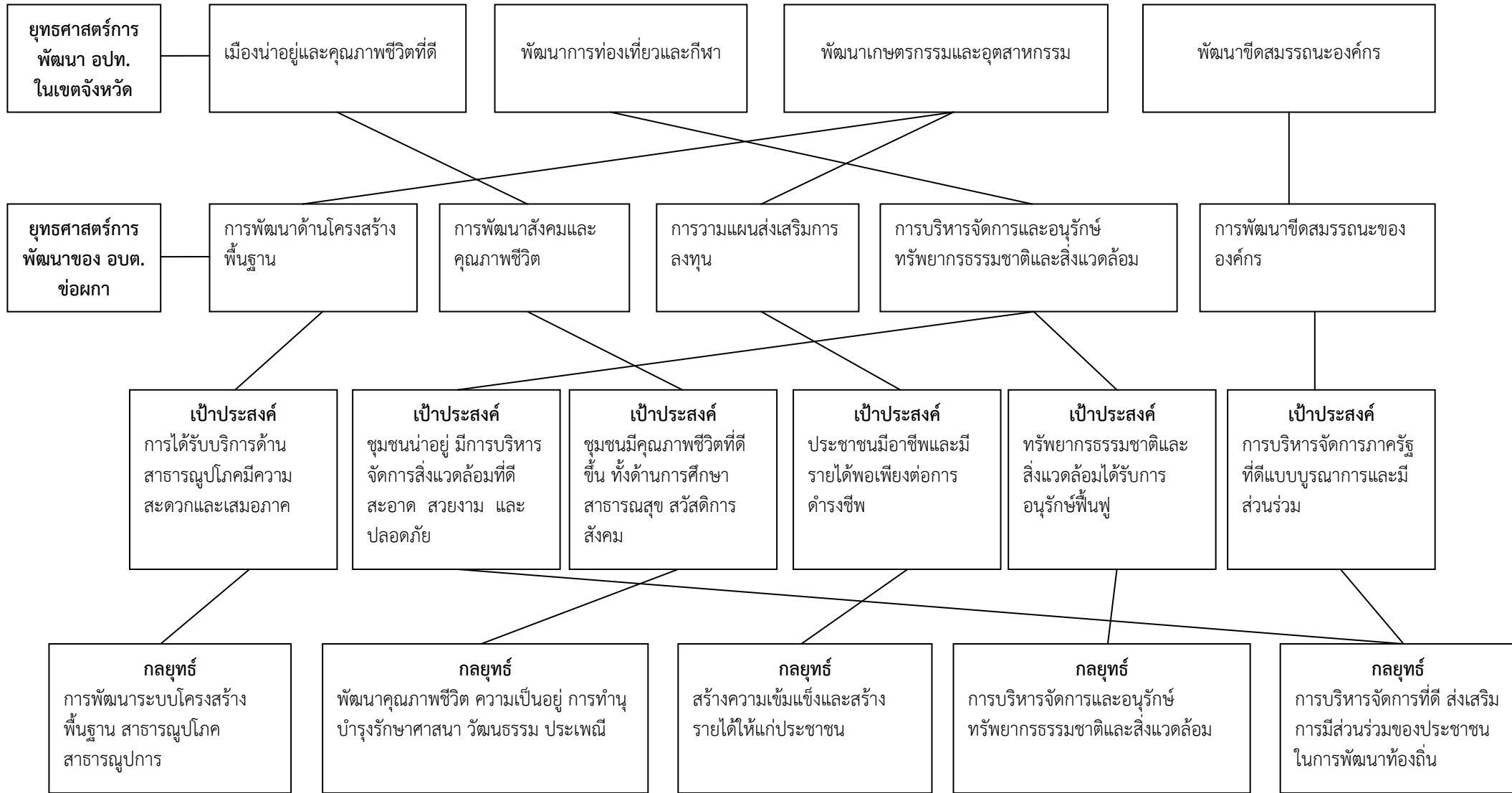



### ๓.๔ แผนผังยุทธศาสตร์

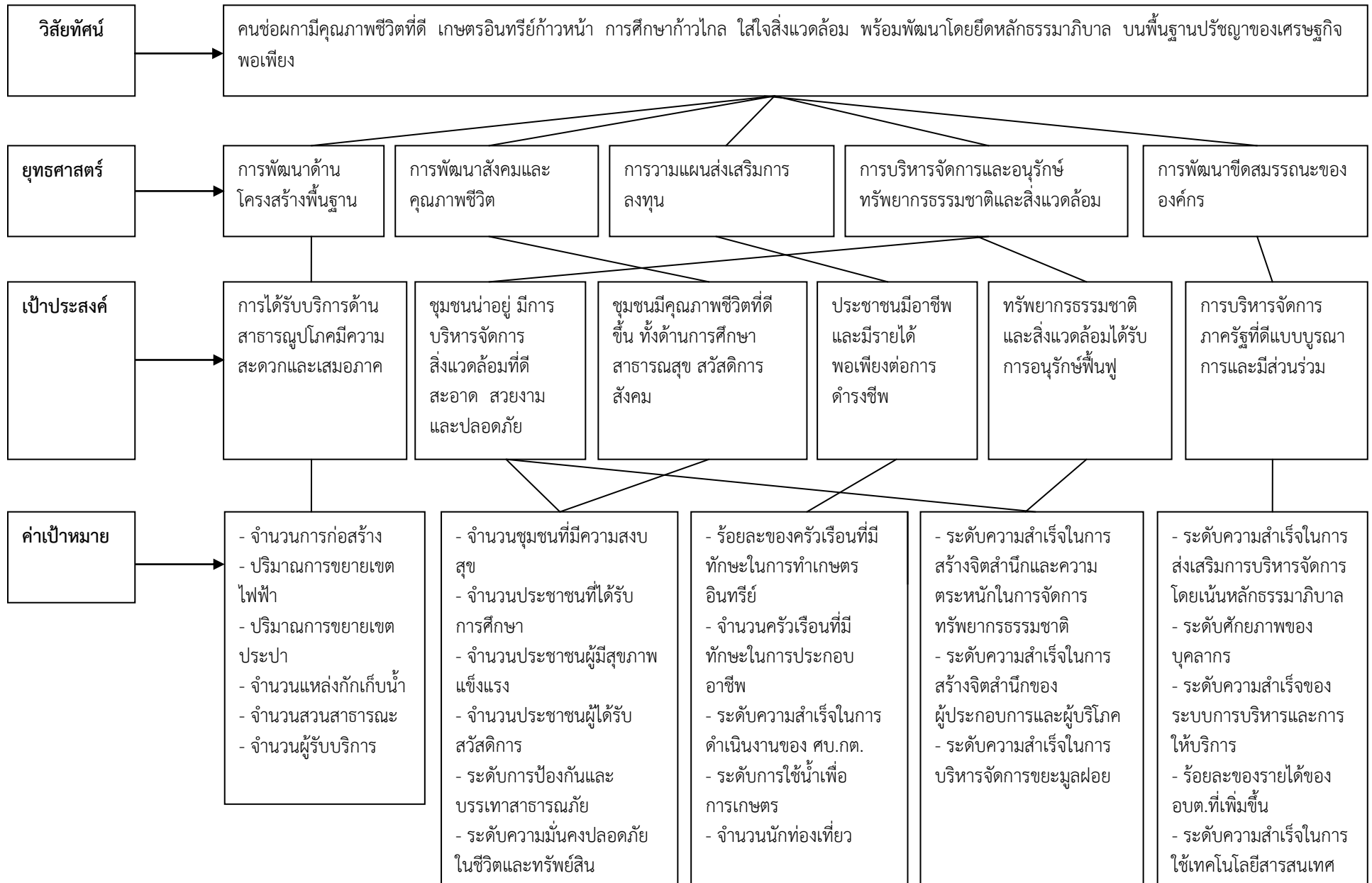

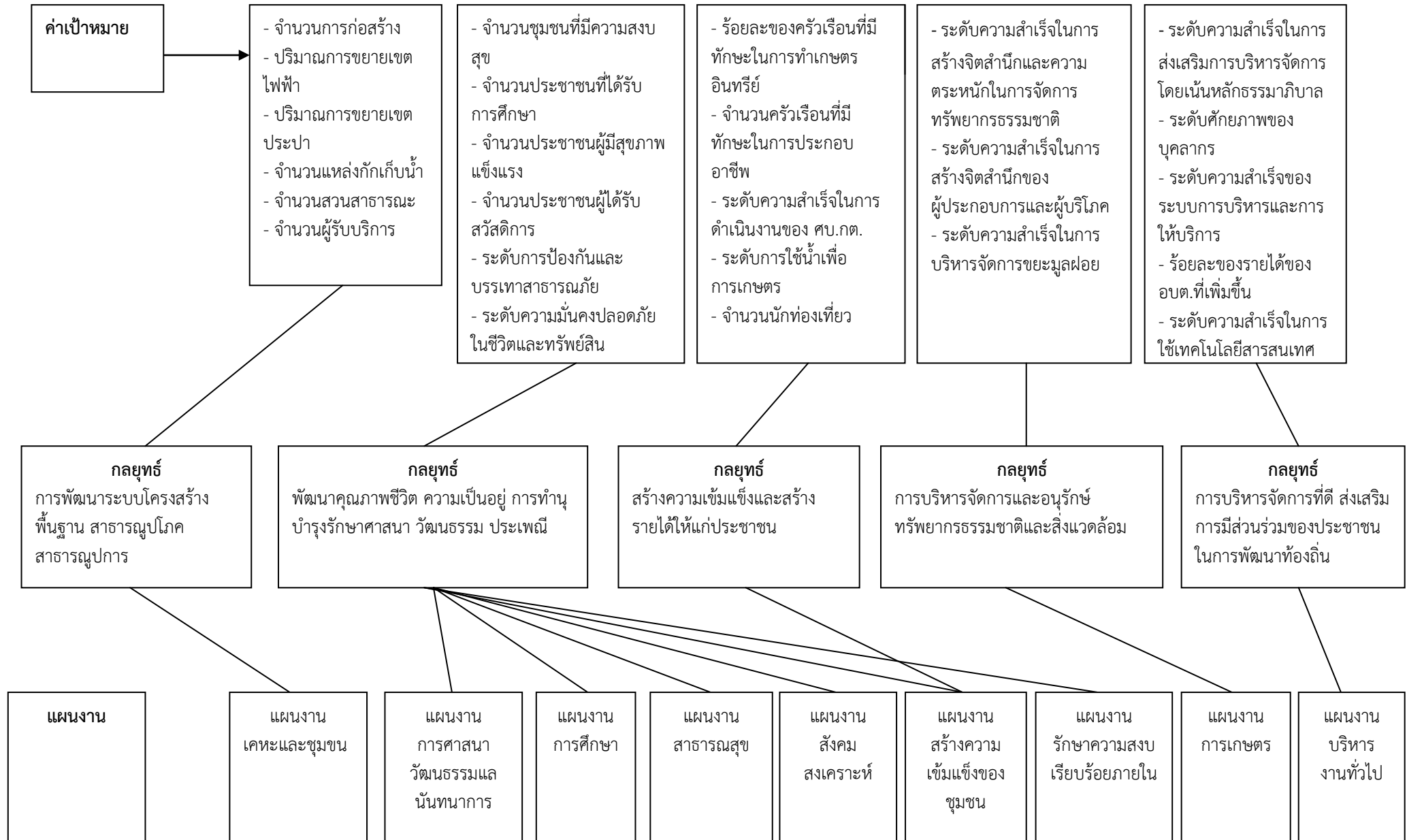



## ๓.๕ รายละเอียดยุทธศาสตร์

ความเชื่อมโยง กับยุทธศาสตร์ จังหวัด	ยุทธศาสตร์ อปท. ในเขต จังหวัด	ยุทธศาสตร์ อปท.	เป้าประสงค์	ตัวชี้วัด ผลผลิต/ โครงการ	ค่าเป้าหมาย				ความก้าว หน้าของ เป้าหมาย	กลยุทธ์	ผลผลิต/โครงการ	หน่วยงาน รับผิดชอบ หลัก	หน่วย สนับสนุน									
					๒๕๖๑	๒๕๖๒	๒๕๖๓	๒๕๖๔														
ด้านสังคมและ คุณภาพชีวิต	พัฒนากรรมและ อุตสาหกรรม	การพัฒนา ด้านโครงสร้าง พื้นฐาน	การได้รับบริการ ด้าน สาธารณสุขโภชนา ความสะอาด และเสมอภาค	จำนวนการ ก่อสร้าง	๕	๑๐	๑๕	๒๐	ปีละ ๕ โครงการ	การพัฒนา ระบบโครงสร้าง พื้นฐาน สาธารณสุขโภชนา สาธารณสุขการ	- ก่อสร้างถนน คสล - ก่อสร้างถนนแอสฟัลท์ติก คอนกรีต - ปรับปรุงถนนดินและลงหิน คลุก - ก่อสร้างบล็อกคอนเวร์ส	กองช่าง	สำนักงาน ปลัด									
				ปริมาณการ ขยายเขตไฟฟ้า	๑	๒	๓	๔	ปีละ ๑ โครงการ					- ขยายเขตไฟฟ้าแรงต่ำ - ติดตั้งและซ่อมแซมโคม ไฟฟ้าสาธารณะ	กองช่าง	สำนักงาน ปลัด						
				ปริมาณการ ขยายเขต ประปา	๑	๒	๓	๔	ปีละ ๑ โครงการ								- ขยายเขตประปาหมู่บ้าน - ก่อสร้างโรงสูบน้ำ	กองช่าง	สำนักงาน ปลัด			
				จำนวนแหล่ง กักเก็บน้ำ	๒	๔	๖	๘	ปีละ ๒ โครงการ											- ขุดลอกหนองน้ำ คลองส่ง น้ำ	กองช่าง	สำนักงาน ปลัด
				จำนวนสวน สาธารณะ	๑	๒	๓	๔	ปีละ ๑ โครงการ													
ด้านสังคมและ คุณภาพชีวิต	เมื่อนำอยู่และ คุณภาพชีวิตที่ดี	การพัฒนา สังคมและ คุณภาพชีวิต	ชุมชนมีคุณภาพ ชีวิตที่ดีขึ้น ทั้ง ด้านการศึกษา สาธารณสุข สวัสดิการสังคม	จำนวนชุมชนที่ มีความสงบสุข	๒	๔	๖	๘	ปีละ ๒ โครงการ	พัฒนา คุณภาพชีวิต ความเป็นอยู่ การทำนุ บำรุงรักษา ศาสนา วัฒนธรรม ประเพณี	- ส่งเสริมและฟื้นฟู ศิลปวัฒนธรรมอันดีงามของ ท้องถิ่น - ปลูกฝังคุณธรรมจริยธรรม สำหรับเด็กและเยาวชน - อบรมการทำพานบายศรีสู่ ขวัญในงานมงคลต่างๆ	กอง การศึกษา	สำนักงาน ปลัด									

ความเชื่อมโยง กับยุทธศาสตร์ จังหวัด	ยุทธศาสตร์ อปท. ในเขต จังหวัด	ยุทธศาสตร์ อปท	เป้าประสงค์	ตัวชี้วัด ผลผลิต/ โครงการ	ค่าเป้าหมาย				ความก้าว หน้าของ เป้าหมาย	กลยุทธ์	ผลผลิต/โครงการ	หน่วยงาน รับผิดชอบ หลัก	หน่วย สนับสนุน
					๒๕๖๑	๒๕๖๒	๒๕๖๓	๒๕๖๔					
ด้านสังคมและ คุณภาพชีวิต	เมื่อนำอยู่และ คุณภาพชีวิตที่ดี	การพัฒนา สังคมและ คุณภาพชีวิต	ชุมชนมีคุณภาพ ชีวิตที่ดีขึ้น ทั้ง ด้านการศึกษา สาธารณสุข สวัสดิการสังคม	จำนวนชุมชนที่ มีความสุข	๑๒	๑๔	๑๖	๑๘	ปีละ ๒ โครงการ	พัฒนา คุณภาพชีวิต ความเป็นอยู่ การทำนุ บำรุงรักษา ศาสนา วัฒนธรรม ประเพณี	- ส่งเสริมและฟื้นฟู ศิลปวัฒนธรรมอันดีงามของ ท้องถิ่น - ปลูกฝังคุณธรรมจริยธรรม สำหรับเด็กและเยาวชน - อบรมการทำพานบายศรีสู่ ขวัญในงานมงคลต่างๆ - ส่งเสริมการมีส่วนร่วมของ ประชาชน	กอง การศึกษา	สำนักงาน ปลัด
				จำนวน ประชาชนที่ ได้รับการศึกษา	๑๒	๑๔	๑๖	๑๘	ปีละ ๒ โครงการ	- จัดซื้ออาหารเสริม - โครงการอาหารกลางวัน - ฝึกอบรมเตรียมความ พร้อมเพื่อเข้าสู่ประชาคม อาเซียน - จัดซื้อวัสดุครุภัณฑ์สื่อการ เรียนการสอน - ก่อสร้างสนามเด็กเล่น - ก่อสร้างถังเก็บน้ำ คสล. - ทัดตนศึกษาแหล่งเรียนรู้ ของเด็ก - อุดหนุนงบประมาณให้กับ โรงเรียน	กอง การศึกษา	สำนักงาน ปลัด	

ความเชื่อมโยง กับยุทธศาสตร์ จังหวัด	ยุทธศาสตร์ อปท. ในเขต จังหวัด	ยุทธศาสตร์ อปท	เป้าประสงค์	ตัวชี้วัด ผลผลิต/ โครงการ	ค่าเป้าหมาย				ความก้าว หน้าของ เป้าหมาย	กลยุทธ์	ผลผลิต/โครงการ	หน่วยงาน รับผิดชอบ หลัก	หน่วย สนับสนุน
					๒๕๖๑	๒๕๖๒	๒๕๖๓	๒๕๖๔					
ด้านสังคมและ คุณภาพชีวิต	เมื่อนำอยู่และ คุณภาพชีวิตที่ดี	การพัฒนา สังคมและ คุณภาพชีวิต	ชุมชนมีคุณภาพ ชีวิตที่ดีขึ้น ทั้ง ด้านการศึกษา สาธารณสุข สวัสดิการสังคม	จำนวน ประชาชนผู้มี สุขภาพแข็งแรง	๑๐	๑๒	๑๔	๑๖	ปีละ ๒ โครงการ	พัฒนา คุณภาพชีวิต ความเป็นอยู่ การทำนุ บำรุงรักษา ศาสนา วัฒนธรรม ประเพณี	- แข่งขันกีฬาต้านยาเสพติด - ส่งเสริมและสนับสนุนศูนย์ สาธารณสุขมูลฐาน - ป้องกันและควบคุม โรคติดต่อ - ก่อสร้างโรงฆ่าสัตว์ตาม แบบมาตรฐานราชการ - สนับสนุนการดำเนินงาน ของกองทุนหลักประกัน สุขภาพ อบต. ช่อผกา ก่อสร้างสถานที่ออกกำลังกาย และพักผ่อนหย่อนใจ - ป้องกันและแก้ไขปัญหา ยาเสพติด	สำนักปลัด	กองช่าง
				จำนวน ประชาชนผู้ ได้รับสวัสดิการ	๑๒	๑๔	๑๖	๑๘	ปีละ ๒ โครงการ	- เสริมสร้างครอบครัวอบอุ่น เข้มแข็ง - ป้องกันและแก้ไขปัญหา ความรุนแรงต่อเด็กและสตรี - ป้องกันและแก้ไขปัญหา การตั้งครรภ์ก่อนวัยอันควร - สงเคราะห์เป็ยั้งชีพ ผู้สูงอายุ ผู้พิการ ผู้ด้อยโอกาส - สมทบกองทุนสวัสดิการ ชุมชนตำบลช่อผกา	กอง สวัสดิการ สังคม	สำนักงาน ปลัด	

ความเชื่อมโยง กับยุทธศาสตร์ จังหวัด	ยุทธศาสตร์ อปท. ในเขต จังหวัด	ยุทธศาสตร์ อปท	เป้าประสงค์	ตัวชี้วัด ผลผลิต/ โครงการ	ค่าเป้าหมาย				ความก้าว หน้าของ เป้าหมาย	กลยุทธ์	ผลผลิต/โครงการ	หน่วยงาน รับผิดชอบ หลัก	หน่วย สนับสนุน
					๒๕๖๑	๒๕๖๒	๒๕๖๓	๒๕๖๔					
				ระดับการ ป้องกันและ บรรเทาสา ธารณภัย	๒	๓	๔	๕	ปีละ ๑ โครงการ		- สนับสนุนกิจกรรม อปพร. - ป้องกันและให้ความ ช่วยเหลือผู้ประสบภัย รณรงค์ลดอุบัติเหตุบนท้อง ถนน - จัดท้าวสดุครุภัณฑ์	สำนักปลัด	กองช่าง
ด้านเศรษฐกิจ	พัฒนากรรมและ อุตสาหกรรม	การวางแผน ส่งเสริมการ ลงทุน	ประชาชนมี อาชีพและมี รายได้พอเพียง ต่อการดำรงชีพ	ร้อยละของ ครัวเรือนที่มี ทักษะในการ ทำเกษตร อินทรีย์	๒	๓	๔	๕	ปีละ ๑ โครงการ	สร้างความ เข้มแข็งและ สร้างรายได้ ให้แก่ประชาชน	- ฝึกอบรมส่งเสริมการผลิต ปุ๋ยหมัก ปุ๋ยอินทรีย์ ปุ๋ย ชีวภาพ - ฝึกอบรมส่งเสริมการ เรียนรู้ตามหลักเศรษฐกิจ พอเพียง	สำนักปลัด	กอง สวัสดิการ สังคม
				จำนวน ครัวเรือนที่มี ทักษะในการ ประกอบ อาชีพ	๕	๖	๗	๘	ปีละ ๑ โครงการ		- ฝึกอบรมส่งเสริมอาชีพ - ส่งเสริมกลุ่มเศรษฐกิจ ชุมชน	สำนักปลัด	กอง สวัสดิการ สังคม
				ระดับ ความสำเร็จใน การ ดำเนินงาน ของ ศบ.กต.	๑	๒	๓	๔	ปีละ ๑ โครงการ		- สนับสนุนการดำเนินงาน ของศูนย์บริการและ ถ่ายทอดเทคโนโลยี การเกษตรประจำตำบล	สำนักปลัด	กอง สวัสดิการ สังคม

ความเชื่อมโยง กับยุทธศาสตร์ จังหวัด	ยุทธศาสตร์ อปท. ในเขต จังหวัด	ยุทธศาสตร์ อปท	เป้าประสงค์	ตัวชี้วัด ผลผลิต/ โครงการ	ค่าเป้าหมาย				ความก้าว หน้าของ เป้าหมาย	กลยุทธ์	ผลผลิต/โครงการ	หน่วยงาน รับผิดชอบ หลัก	หน่วย สนับสนุน
					๒๕๖๑	๒๕๖๒	๒๕๖๓	๒๕๖๔					
ด้านทรัพยากร ธรรมชาติและ สิ่งแวดล้อม	พัฒนาการ ท่องเที่ยวและ กีฬา	การบริหาร จัดการและ อนุรักษ์ ทรัพยากรธร มชาติและ สิ่งแวดล้อม	- ชุมชนน่าอยู่มี การบริหาร จัดการ สิ่งแวดล้อมที่ดี สะอาด สวยงาม และปลอดภัย - ทรัพยากร ธรรมชาติและ สิ่งแวดล้อม ได้รับการ อนุรักษ์ฟื้นฟู	ระดับความ สำเร็จในการ สร้างจิตสำนึก และความ ตระหนักใน การจัดการ ทรัพยากร ธรรมชาติ	๒	๓	๔	๕	ปีละ ๑ โครงการ	การบริหาร จัดการและ อนุรักษ์ ทรัพยากรธร มชาติและ สิ่งแวดล้อม	- ฝึกระวังการลักลอบตัดไม้ ทำลายป่า - ปลูกป่าทดแทน - ขุดลอกคลองล้อมรอบป่า ชุมชน	สำนักปลัด	กองช่าง
				ระดับความ สำเร็จในการ สร้างจิตสำนึก ของ ผู้ประกอบการ และผู้บริโภค	๑	๒	๓	๔	ปีละ ๑ โครงการ		- ส่งเสริมการตลาดทะเลโลก ร้อน	สำนักปลัด	กองช่าง
				ระดับความ สำเร็จในการ บริหารจัดการ ขยะมูลฝอย	๑	๒	๓	๔	ปีละ ๑ โครงการ		- จัดซื้อรถเก็บขนขยะ - จัดทำป้ายห้ามทิ้งขยะ บริเวณป่าชุมชน ม.๒ ม.๖ - โครงการจัดการขยะมูล ฝอยแบบบูรณาการในรูป ขยายผล	สำนักปลัด	กองช่าง

ความเชื่อมโยง กับยุทธศาสตร์ จังหวัด	ยุทธศาสตร์ อปท. ในเขต จังหวัด	ยุทธศาสตร์ อปท	เป้าประสงค์	ตัวชี้วัด ผลผลิต/ โครงการ	ค่าเป้าหมาย				ความก้าว หน้าของ เป้าหมาย	กลยุทธ์	ผลผลิต/โครงการ	หน่วยงาน รับผิดชอบ หลัก	หน่วย สนับสนุน
					๒๕๖๑	๒๕๖๒	๒๕๖๓	๒๕๖๔					
ด้านรักษา ความมั่นคง และความสงบ	พัฒนาขีด สมรรถนะองค์กร	การพัฒนาขีด สมรรถนะของ องค์กร	การบริหาร จัดการภาครัฐที่ ดีแบบบูรณาการ และมีส่วนร่วม	- ระดับความ สำเร็จในการ ส่งเสริมการ บริหารจัดการ โดยเน้นหลัก ธรรมาภิบาล - ระดับ ศักยภาพของ บุคลากร	๕	๖	๗	๘	ปีละ ๑ โครงการ	การบริหาร จัดการที่ดี ส่งเสริมการมี ส่วนร่วมของ ประชาชนใน การพัฒนา ท้องถิ่น	ปรับปรุงอัตราบุคลากร ฝึกอบรมเพิ่มประสิทธิภาพ การบริหารงาน อบต. ลดขั้นตอนการปฏิบัติงาน	สำนักปลัด	กองช่าง
				ระดับความ สำเร็จของ ระบบการ บริหารและ การให้บริการ	๑	๒	๓	๔	ปีละ ๑ โครงการ		- ปรับปรุงห้องน้ำสำหรับ บริการคนพิการ - พัฒนาศูนย์ข้อมูลข่าวสาร อบต. - การจัดเก็บข้อมูล ท้องถิ่น	สำนักปลัด	กองช่าง
				ร้อยละของ รายได้ของ อบต.ที่เพิ่มขึ้น	๑	๒	๓	๔	ปีละ ๑ โครงการ		- จัดทำแผนที่ภาษีและ ทะเบียนทรัพย์สิน	กองคลัง	กองช่าง
				ระดับความ สำเร็จในการ ใช้เทคโนโลยี สารสนเทศ	๑	๒	๓	๔	ปีละ ๑ โครงการ		ปรับปรุงระบบอินเทอร์เน็ต ความเร็วสูง	สำนักปลัด	กองช่าง

# ส่วนที่ ๔

## การนำแผนพัฒนาท้องถิ่นสี่ปีไปสู่การปฏิบัติ

### ๑. ยุทธศาสตร์การพัฒนาและแผนงาน

ที่	ยุทธศาสตร์	ด้าน	แผนงาน	หน่วยงาน รับผิดชอบหลัก	หน่วยงาน สนับสนุน
๑	การพัฒนาด้าน โครงสร้างพื้นฐาน	บริการชุมชนและ สังคม	เคหะและชุมชน	กองช่าง	สำนักปลัด
		การดำเนินงานอื่น	งบกลาง	กองช่าง	สำนักปลัด
๒	พัฒนาสังคมและ คุณภาพชีวิต	บริการชุมชนและ สังคม	การศึกษา	กองการศึกษา	สำนักปลัด
			สาธารณสุข	สำนักปลัด	กองการศึกษา
			สังคมสงเคราะห์	กองสวัสดิการ สังคม	สำนักปลัด
			สร้างความเข้มแข็งของ ชุมชน	สำนักปลัด	กองสวัสดิการ สังคม
			การศาสนา วัฒนธรรม และนันทนาการ	กองการศึกษา	สำนักปลัด
		บริหารงานทั่วไป	รักษาความสงบ เรียบร้อยภายใน	สำนักปลัด	กองช่าง
		การดำเนินงานอื่น	งบกลาง	สำนักปลัด	กองสวัสดิการ สังคม
๓	การพัฒนาด้านการ วางแผน ส่งเสริมการ ลงทุน	การเศรษฐกิจ	การเกษตร	สำนักปลัด	กองช่าง
			สร้างความเข้มแข็งของ ชุมชน	สำนักปลัด	กองสวัสดิการ สังคม
๔	การพัฒนาด้านการบริหาร จัดการและการอนุรักษ์ ทรัพยากรธรรมชาติและ สิ่งแวดล้อม	การเศรษฐกิจ	การเกษตร	สำนักปลัด	กองช่าง
		บริการชุมชนและ สังคม	เคหะและชุมชน	กองช่าง	สำนักปลัด
๕	การพัฒนาด้านพัฒนาขีด สมรรถนะขององค์กร	บริหารงานทั่วไป	บริหารงานทั่วไป	สำนักปลัด	กองช่าง

# ส่วนที่ ๕

## การติดตามและประเมินผล

### ๑. การติดตามและประเมินผลยุทธศาสตร์

แนวทางการพิจารณาการติดตามและประเมินผลแผนพัฒนาท้องถิ่นตามระเบียบกระทรวงมหาดไทยว่าด้วยการจัดทำแผนพัฒนาขององค์กรปกครองส่วนท้องถิ่น พ.ศ.๒๕๔๘ แก้ไขเพิ่มเติมถึง ฉบับที่ ๒ พ.ศ.๒๕๕๙ เป็นแบบที่กำหนดให้คณะกรรมการติดตามและประเมินผลแผนพัฒนาท้องถิ่น ดำเนินให้คะแนนตามเกณฑ์ที่กำหนดไว้ ซึ่งเป็นส่วนหนึ่งของการติดตามและประเมินผลแผนพัฒนา โดยดำเนินการให้แล้วเสร็จภายในหกสิบวัน นับแต่วันที่ประกาศใช้งบประมาณรายจ่าย มีรายละเอียด ดังนี้

#### ๑. แนวทางการพิจารณาการติดตามและประเมินผลยุทธศาสตร์เพื่อความสอดคล้องแผนพัฒนาท้องถิ่นสี่ปี ประกอบด้วย

๑.๑ ข้อมูลสภาพทั่วไปและข้อมูลพื้นฐานขององค์กรปกครองส่วนท้องถิ่น ๒๐ คะแนน

๑.๒ การวิเคราะห์สถานการณ์และศักยภาพ ๑๕ คะแนน

๑.๓ ยุทธศาสตร์ ๖๕ คะแนน ประกอบด้วย

(๑) ยุทธศาสตร์ขององค์กรปกครองส่วนท้องถิ่น ๑๐ คะแนน

(๒) ยุทธศาสตร์ขององค์กรปกครองส่วนท้องถิ่นในเขตจังหวัด ๑๐ คะแนน

(๓) ยุทธศาสตร์จังหวัด ๑๐ คะแนน

(๔) วิสัยทัศน์ ๕ คะแนน

(๕) กลยุทธ์ ๕ คะแนน

(๖) เป้าประสงค์ของแต่ละประเด็นกลยุทธ์ ๕ คะแนน

(๗) จุดยืนทางยุทธศาสตร์ ๕ คะแนน

(๘) แผนงาน ๕ คะแนน

(๙) ความเชื่อมโยงของยุทธศาสตร์ในภาพรวม ๕ คะแนน

(๑๐) ผลผลิต/โครงการ ๕ คะแนน

คะแนนรวม ๑๐๐ คะแนน เกณฑ์ที่ควรได้เพื่อให้เกิดความสอดคล้องและขับเคลื่อนการพัฒนาท้องถิ่นขององค์กรปกครองส่วนท้องถิ่น ไม่ควรน้อยกว่าร้อยละ ๘๐ (๘๐ คะแนน)

#### ๒. แนวทางการพิจารณาการติดตามและประเมินผลโครงการ เพื่อความสอดคล้องแผนพัฒนาท้องถิ่นสี่ปี ประกอบด้วย

๒.๑ การสรุปสถานการณ์การพัฒนา ๑๐ คะแนน

๒.๒ การประเมินผลการนำแผนพัฒนาท้องถิ่นสี่ปีไปปฏิบัติในเชิงปริมาณ ๑๐ คะแนน

๒.๓ การประเมินผลการนำแผนพัฒนาท้องถิ่นสี่ปีไปปฏิบัติในเชิงคุณภาพ ๑๐ คะแนน

๒.๔ ยุทธศาสตร์และแผนงาน ๑๐ คะแนน

๒.๕ โครงการพัฒนา ๖๐ คะแนน ประกอบด้วย

(๑) ความชัดเจนของชื่อโครงการ ๕ คะแนน

(๒) กำหนดวัตถุประสงค์สอดคล้องกับโครงการ ๕ คะแนน

(๓) เป้าหมาย (ผลผลิตของโครงการ) มีความชัดเจนนำไปสู่การตั้งงบประมาณได้

ถูกต้อง ๕ คะแนน



- (๔) โครงการมีความสอดคล้องกับแผนยุทธศาสตร์ชาติ ๒๐ ปี ๕ คะแนน
- (๕) เป้าหมาย (ผลผลิตของโครงการ) มีความสอดคล้องกับแผนพัฒนาเศรษฐกิจและสังคมแห่งชาติ ฉบับที่ ๑๒ ๕ คะแนน
- (๖) โครงการมีความสอดคล้องกับ Thailand ๔.๐ ๕ คะแนน
- (๗) โครงการมีความสอดคล้องกับยุทธศาสตร์จังหวัด ๕ คะแนน
- (๘) โครงการแก้ไขปัญหาความยากจนหรือการเสริมสร้างให้ประเทศชาติมั่นคง มั่งคั่ง ยั่งยืนภายใต้หลักประชารัฐ ๕ คะแนน
- (๙) งบประมาณ มีความสอดคล้องกับเป้าหมาย (ผลผลิตของโครงการ) ๕ คะแนน
- (๑๐) มีการประมาณการราคาถูกต้องตามหลักวิธีการงบประมาณ ๕ คะแนน
- (๑๑) มีการกำหนดตัวชี้วัด (KPI) และสอดคล้องกับวัตถุประสงค์และผลที่คาดว่าจะได้รับ ๕ คะแนน

(๑๒) ผลที่คาดว่าจะได้รับ สอดคล้องกับวัตถุประสงค์ ๕ คะแนน

**คะแนนรวม ๑๐๐ คะแนน** เกณฑ์ที่ควรได้เพื่อให้เกิดความสอดคล้องและขับเคลื่อนการพัฒนาท้องถิ่นขององค์กรปกครองส่วนท้องถิ่น ไม่ควรน้อยกว่าร้อยละ ๘๐ (๘๐ คะแนน)

### **๓. แนวทางการพิจารณาการติดตามและประเมินผลยุทธศาสตร์เพื่อความสอดคล้องแผนพัฒนาท้องถิ่นสี่ปีขององค์กรปกครองส่วนท้องถิ่น ประเด็นการพิจารณา**

๑. ข้อมูลสภาพทั่วไปและข้อมูลพื้นฐานขององค์กรปกครองส่วนท้องถิ่น ๒๐
๒. การวิเคราะห์สภาพการณ์และศักยภาพ ๑๕
๓. ยุทธศาสตร์ ประกอบด้วย ๖๕
  - ๓.๑ ยุทธศาสตร์ขององค์กรปกครองส่วนท้องถิ่น (๑๐)
  - ๓.๒ ยุทธศาสตร์องค์กรปกครองส่วนท้องถิ่นในเขตจังหวัด (๑๐)
  - ๓.๓ ยุทธศาสตร์จังหวัด (๑๐)
  - ๓.๔ วิสัยทัศน์ (๕)
  - ๓.๕ กลยุทธ์ (๕)
  - ๓.๖ เป้าประสงค์ของแต่ละประเด็นกลยุทธ์ (๕)
  - ๓.๗ จุดยืนทางยุทธศาสตร์ (๕)
  - ๓.๘ แผนงาน (๕)
  - ๓.๙ ความเชื่อมโยงของยุทธศาสตร์ในภาพรวม (๕)
  - ๓.๑๐ ผลผลิต/โครงการ (๕) รวมคะแนน ๑๐๐

### **๒. การติดตามและประเมินผลโครงการ**

องค์การบริหารส่วนตำบลช่อผกา ใช้การติดตามและประเมินผลโครงการ โดยใช้ตัวแบบวัดผลในเชิงปริมาณและคุณภาพ ตามที่กล่าวต่อไปในหัวข้อที่ ๓.๑ และมีหลักการประเมินผลโครงการที่สำคัญ คือ การติดตามและประเมินผลโครงการว่าบรรลุวัตถุประสงค์ที่กำหนดไว้ในโครงการทุกประการหรือไม่อย่างไร

### **๓. สรุปผลการพัฒนาท้องถิ่นในภาพรวม**

#### **๓.๑ การวัดผลในเชิงปริมาณและคุณภาพ**

โดยใช้แบบสำหรับติดตามและประเมินผลเชิงปริมาณและคุณภาพ

- (๑) แบบตัวบ่งชี้การปฏิบัติงาน (Performance Indicators)

- (๒) แบบบัตรคะแนน(Scorecard Model) หรือ Scorecard Model ของ Kaplan & Norton
- (๓) แบบมุ่งวัดผลสัมฤทธิ์ (Result Framework Model (RF))
- (๔) แบบเชิงเหตุผล (Logical Model)
- (๕) แบบวัดกระบวนการปฏิบัติงาน (Process Performance Measurement System (PPMS))
- (๖) แบบการประเมินโดยใช้วิธีการแก้ปัญหาหรือเรียนรู้จากปัญหาที่เกิดขึ้น หรือ Problem-Solving

Method

- (๗) แบบการประเมินแบบมีส่วนร่วม (Participatory Method)
- (๘) แบบการประเมินผลกระทบ (Impact Evaluation)
- (๙) แบบการประเมินความเสี่ยง (Risk Assessment Model)
- (๑๐) แบบประเมินตนเอง (Self-Assessment Model)
- (๑๑) แบบอื่นๆ ที่องค์กรปกครองส่วนท้องถิ่นกำหนดขึ้น ทั้งนี้ต้องอยู่ภายใต้กรอบข้อ (๑)-(๑๐)

หรือเป็นแบบผสมก็ได้

เชิงปริมาณ (Quantity) เชิงคุณภาพ (Quality) ผลที่ได้จริงๆ คืออะไร ค่าใช้จ่าย (Cost) เวลา (Time) เป็นไปตามที่กำหนดไว้หรือไม่

ประชาชนได้ประโยชน์อย่างไรหรือราชการได้ประโยชน์อย่างไร

วัดผลนั้นได้หรือไม่ หรือวัดได้เท่าไร (Key Performance Indicator: KPIs) ผลกระทบ (Impact)

๔. ข้อเสนอแนะในการจัดทำแผนพัฒนาท้องถิ่นในอนาคต

๔.๑ ผลกระทบนำไปสู่อนาคต (เช่น จะทำ สนับสนุน ส่งเสริม ป้องกัน อย่างไร เป็นต้น)

ในทฤษฎีทางวิชาการการจัดการ ซึ่งว่า องค์กรต่างๆ ไม่ว่าจะป็นองค์กรภาครัฐหรือองค์กรภาคเอกชน จะพัฒนา เติบโตและอยู่รอดได้ต้องมีการปรับตัวให้เข้ากับการเปลี่ยนแปลงของสภาพแวดล้อมภายนอก ๔ ประการ (PEST) ตลอดเวลา ซึ่งประกอบไปด้วย

- ๑) สิ่งแวดล้อมด้านการเมือง (Political Environment)
- ๒) สิ่งแวดล้อมด้านเศรษฐกิจ (Economic Environment)
- ๓) สิ่งแวดล้อมด้านสังคม (Social Environment) และ
- ๔) สิ่งแวดล้อมด้านวิทยาการใหม่ๆ (Technology)

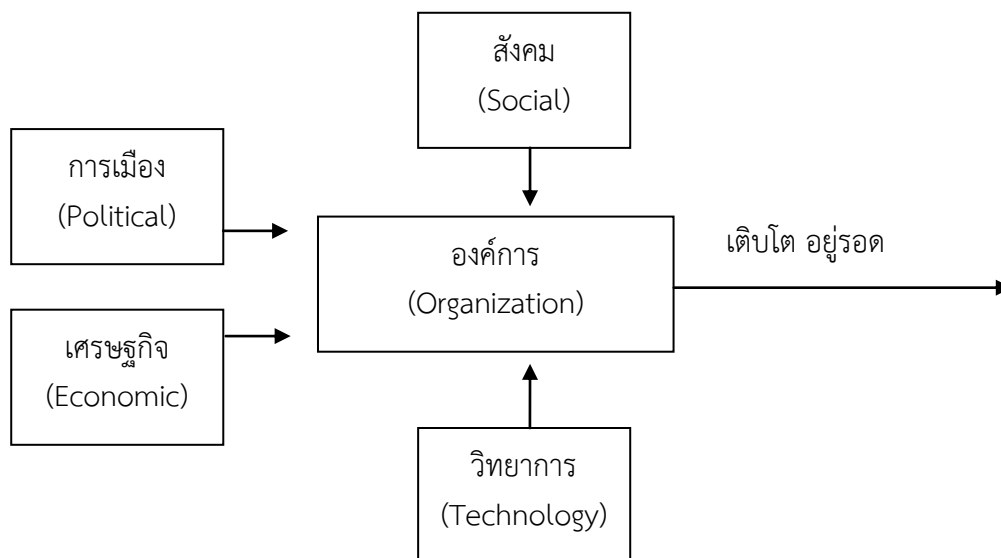

จากแผนภาพ องค์การบริหารส่วนตำบลมีฐานะเป็นองค์กรภาครัฐองค์กรหนึ่ง จึงมีความจำเป็นที่จะต้องมีความสามารถในการปรับตัวให้เข้ากับการเปลี่ยนแปลงของสิ่งแวดล้อมต่างๆ ๔ ประการ ดังที่กล่าวมาแล้ว เพื่อให้องค์กรพัฒนาเติบโตและอยู่รอดต่อไปได้ วิสัยทัศน์ในการปฏิบัติงานในองค์กรปกครองส่วนท้องถิ่นต้องวิเคราะห์ตามสิ่งแวดล้อมที่จะเปลี่ยนแปลงไปทั้ง ๔ ประการ ดังนี้

### ๑) การปรับตัวให้เข้ากับเมือง (Political Environment) ที่เปลี่ยนแปลง

หากกล่าวถึงการปกครองของไทยในปัจจุบัน อาจแบ่งระดับการเมืองออกได้เป็น ๒ ระดับ ได้แก่ การเมืองระดับชาติ และการเมืองระดับท้องถิ่น การเมืองระดับชาติ ได้แก่ การเมืองระดับรัฐบาล สมาชิกสภาผู้แทนราษฎร สมาชิกวุฒิสภา ในส่วนของการเมืองระดับท้องถิ่นนั้นยังสามารถแบ่งแยกย่อยออกได้เป็นหลายประเภท เช่น การเมืองของ อบจ. เทศบาล หรือ อบต. หรือแม้กระทั่งการเมืองในระดับหมู่บ้านที่จะต้องมีการเลือกตั้งผู้ใหญ่บ้านโดยราษฎรในหมู่บ้านนั้นๆ เป็นต้น

ในสภาพข้อเท็จจริงปัจจุบันและผลงานวิจัยต่างๆ ที่เกี่ยวข้องต่างชี้ว่าการเมืองในระดับชาติ ยังมีอิทธิพลต่อการเมืองในระดับท้องถิ่นอยู่หลายประการ เช่น การเลือกตั้งในระดับท้องถิ่นต้องอาศัยภาพลักษณ์ของพรรคการเมืองระดับชาติเพื่อช่วยในการหาเสียง การให้เงินอุดหนุนเฉพาะกิจจากส่วนกลางมายังองค์กรปกครองส่วนท้องถิ่นโดยเลือกให้เฉพาะท้องถิ่นที่เป็นพรรคพวกเดียวกันกับราชการส่วนกลาง เป็นต้น

ในอนาคต อำนาจหน้าที่และบทบาทของนักการเมืองท้องถิ่นและข้าราชการท้องถิ่นจะเป็นอย่างไรนั้น ส่วนหนึ่งก็ขึ้นอยู่กับสิ่งแวดล้อมทางการเมืองโดยเฉพาะอย่างยิ่งอิทธิพลจากการเมืองระดับชาติซึ่งถ่ายทอดออกมาเป็นนโยบายของรัฐที่มีต่อ อบต. ซึ่งมักสลับสับเปลี่ยนกันเป็น ๒ กรณี กล่าวคือการรวมอำนาจการปกครอง (Centralization) หรือการกระจายอำนาจการปกครอง (Decentralization) ดังนั้นผู้ที่ปฏิบัติงานใน อบต. จึงจำเป็นที่จะต้องทราบความเคลื่อนไหวของนโยบายรัฐอยู่ตลอดเวลา เพื่อบริหารจัดการอบต.ให้เข้ากับสภาวะการณ์ดังกล่าวที่เปลี่ยนแปลงอยู่ตลอดเวลา

ในส่วนของปัจจัยการเมืองระดับท้องถิ่นด้วยกันเองนั้น ทุกฝ่ายที่เกี่ยวข้องจะต้องเข้าใจบทบาทหน้าที่ของตนเอง ซึ่งโดยหลักการแล้วการตัดสินใจกำหนดนโยบายควรเป็นหน้าที่ของฝ่ายการเมืองท้องถิ่น ทุกฝ่ายควรต้องรู้ความเคลื่อนไหวและการเปลี่ยนแปลงของการเมืองท้องถิ่นในทุกระดับทั้งระดับ อบจ. เทศบาล อบต. และระดับหมู่บ้าน เพราะการเมืองท้องถิ่นเหล่านี้มีความเชื่อมโยงสัมพันธ์กันและจะต้องมีผลกระทบต่อกัน ไม่ทางตรงก็ทางอ้อม ข้าราชการท้องถิ่นควรพยายามปรับข้อเท็จจริงในท้องถิ่นให้เข้ากับระเบียบกฎหมายของรัฐ ซึ่งในบางครั้งระเบียบกฎหมายอาจไม่เหมาะสมกับสภาพปัญหาและความต้องการของคนในท้องถิ่นก็ต้องเป็นหน้าที่ของข้าราชการท้องถิ่น ที่จะประยุกต์ใช้กฎหมาย ให้สามารถใช้ได้จริงตามสภาพและบริบทแวดล้อมของท้องถิ่นนั้นๆ จึงจะได้ชื่อว่าเป็นนักบริหารการเปลี่ยนแปลง (Change Agent) อย่างแท้จริง

### ๒) การปรับตัวเข้ากับเศรษฐกิจ (Economic Environment) ที่เปลี่ยนแปลง

เมื่อสภาพเศรษฐกิจโดยรวมของประเทศไม่ดี ทำให้ประชาชนยากจนเพิ่มขึ้นเป็นสาเหตุของปัญหาอื่นๆ ที่กระทบต่อ อบต.ตามมาไม่ว่าจะเป็นปัญหายาเสพติด ปัญหาโสเภณีเด็ก ปัญหาประชาชนเรียกร้องในสิ่งที่สามารถแก้ไขปัญหาเฉพาะหน้ามากกว่าสิ่งที่แก้ไขปัญหาดูอย่างยั่งยืน เช่น ต้องการผ้าห่มกันหนาวฟรี เสื้อกันหนาวฟรี และของฟรีอื่นๆ จากอบต. เป็นต้น ซึ่งสวนทางกับระเบียบกฎหมายและการตรวจสอบอย่างเข้มขันของสำนักงานตรวจเงินแผ่นดิน ที่พยายามจำกัดขอบเขตการตัดสินใจขององค์กรปกครองส่วนท้องถิ่นในเรื่องของการแจกของให้แก่ราษฎร

อีกปัญหาหนึ่งประชาชนอาจขาดการมีส่วนร่วมทางการเมืองกับ อบต. เพราะต้องเอาเวลาไปทำงานหาเงินเพื่อปากท้องของตนเองก่อนหรือบางครั้งอาจมีส่วนร่วมแค่การรับเงินแล้วไปลงคะแนนเสียงเลือกตั้งรวมตลอดถึงปัญหาความยากจนของประชาชนจะสร้างความเข้มแข็งให้กับนโยบายประชานิยมไปโดยปริยายซึ่งอาจส่งผลกระทบในทางลบในระยะยาว โดยเฉพาะอย่างยิ่งเป็นการส่งเสริมลักษณะนิสัยการพึ่งพิงรัฐอยู่ตลอดเวลาของประชาชน เป็นต้น

ดังนั้น การสร้างกระบวนทัศน์ (Paradigm) ทางความคิดให้แก่ประชาชนตามหลัก “ตนเป็นที่พึ่งแห่งตน” และ “ปรัชญาเศรษฐกิจพอเพียง” ควรเป็นสิ่งสำคัญที่นักบริหารงาน อบต. ควรให้ความสนใจที่จะส่งเสริมและพัฒนาในประเด็นนี้

### ๓) การปรับตัวเข้ากับสังคม (Social Environment) ที่เปลี่ยนแปลง

ชุมชนแต่ละชุมชนมีสภาพทางสังคมและวัฒนธรรมที่แตกต่างกัน ดังนั้น การปฏิบัติงานในแต่ละพื้นที่ก็ต้องเผชิญกับสภาพทางสังคมและวัฒนธรรมที่แตกต่างกัน เช่น บางพื้นที่อาจเป็นสังคมของคนพุทธบางพื้นที่อาจเป็นสังคมของคนคริสต์หรืออิสลาม บางพื้นที่เป็นสังคมปฐมนิยม (ชุมชนชนบท) บางพื้นที่เป็นสังคมทุนนิยม (ชุมชนในเมือง) บางพื้นที่ประชาชนให้ความร่วมมือกับกิจกรรมของ อบต. เป็นอย่างดี บางพื้นที่ประชาชนขาดความร่วมมือ บางพื้นที่อาจเป็นสังคมที่ประกอบด้วยชนเผ่าต่างๆ มากมาย เป็นต้น

สภาพของสังคมไทยมักเป็นสังคมอุปถัมภ์ ผู้บริหารท้องถิ่นอาจมีแนวโน้มที่จะตัดสินใจกำหนดนโยบายไปตอบสนองต่อกลุ่มญาติพี่น้องของตน กลุ่มอื่นที่แพ้การเลือกตั้งเมื่อไม่ได้รับการตอบสนองก็หาทางโจมตีก่อให้เกิดความขัดแย้งที่รุนแรงขึ้นในสังคมท้องถิ่นมากกว่าในอดีต ดังนั้น บุคลากรใน อบต. จึงจำเป็นอย่างยิ่งที่จะต้องเข้าใจผลกระทบที่มาจากสาเหตุการกระจายอำนาจสู่ท้องถิ่นที่ส่งผลโดยตรงต่อความสามัคคีในสังคมท้องถิ่นยุคปัจจุบัน ต้องมีความสามารถบริหารงานบนความขัดแย้งในสังคม เพราะคงไม่มีสังคมใดในประเทศไทยที่จะมีคนที่ชอบสิ่งๆ เหมือนๆ กันได้หมด การปฏิบัติงานทุกอย่างย่อมมีการเห็นด้วย ไม่เห็นด้วย ต่อต้านและไม่ต่อต้าน อยู่คู่กับสังคมประชาธิปไตยเสมอสำคัญเพียงแต่ว่าจะสามารถลดระดับหรือแก้ไขความขัดแย้งที่รุนแรงนั้นได้อย่างไร

### ๔) การปรับตัวเข้ากับวิทยาการใหม่ๆ (Technology) ที่เปลี่ยนแปลง

ในปัจจุบันกรมส่งเสริมการปกครองท้องถิ่นมีนโยบายส่งเสริมการพัฒนาบุคลากรโดยการฝึกอบรมอยู่เป็นประจำ เช่น การฝึกอบรมการใช้คอมพิวเตอร์โปรแกรมต่างๆ การฝึกอบรมการจัดทำเว็บไซต์ องค์กร เป็นต้น ประกอบกับกรมส่งเสริมฯ มีเว็บไซต์เผยแพร่ข้อมูลข่าวสารต่างๆ ที่จำเป็นและเกี่ยวข้องกับการปฏิบัติงานของ อบต. ที่ปรับปรุงให้ทันสมัยอยู่ทุกวัน เช่น การเผยแพร่หนังสือสั่งการต่างๆ ผ่านช่องทางการสารบรรณอิเล็กทรอนิกส์ เป็นต้น หากพนักงานท้องถิ่นให้ความสำคัญในการอ่านหนังสือสั่งการของกรมส่งเสริมฯ ทางอินเทอร์เน็ตอยู่เป็นประจำ ก็จะนำมาซึ่งการบริหารงานที่มีประสิทธิภาพและไม่ขัดต่อระเบียบ กฎหมาย หนังสือสั่งการที่เปลี่ยนแปลงไปอยู่ตลอดเวลา

**๔.๒ ข้อสังเกต ข้อเสนอแนะ ผลจากการพัฒนา (รวมถึงองค์ประกอบสำคัญของข้อมูลเพื่อนำไปสู่ข้อเสนอแนะ เป็นต้น)**

องค์การบริหารส่วนตำบลช่อผกา มีข้อสังเกต ข้อเสนอแนะ ผลจากการพัฒนา โดยอิงการคาดการณ์การพัฒนาต่างๆ อยู่ภายใต้สิ่งแวดล้อมภายนอกต่างๆ ดังต่อไปนี้

#### ๑) การเปลี่ยนแปลงในประเทศที่จะส่งผลกระทบต่อ อบต.

- รัฐธรรมนูญฉบับใหม่จะส่งผลกระทบต่อองค์กรปกครองส่วนท้องถิ่นอย่างไร
- แนวโน้มการยกฐานะจาก อบต. เป็นเทศบาลทั่วประเทศ
- แนวโน้มการควบรวมองค์กรปกครองส่วนท้องถิ่น
- การเพิ่มขึ้นหรือลดลงของการจัดสรรเงินงบประมาณให้ อบต.

## ๒) การเปลี่ยนแปลงในระดับภูมิภาคที่จะส่งผลกระทบต่อ อปต.

AEC หรือ Asean Economics Community คือการรวมตัวของชาติในอาเซียน ๑๐ ประเทศ โดยมี ไทย พม่า ลาว เวียดนาม มาเลเซีย สิงคโปร์ อินโดนีเซีย ฟิลิปปินส์ กัมพูชา บรูไน เพื่อที่จะให้มีผลประโยชน์ทางเศรษฐกิจร่วมกัน จะมีรูปแบบคล้ายๆ กลุ่ม Euro Zone จะทำให้มีผลประโยชน์อำนาจต่อรองต่างๆ กับคู่ค้าได้มากขึ้น และการนำเข้า ส่งออกของชาติในอาเซียนก็จะเสรี ยกเว้นสินค้าบางชนิดที่แต่ละประเทศอาจจะขอไว้ไม่ลดภาษีนำเข้า (เรียกว่าสินค้าอ่อนไหว)

Asean จะรวมตัวเป็น ประชาคมเศรษฐกิจอาเซียนและมีผลเป็นรูปธรรม ณ วันที่ ๓๑ ธันวาคม ๒๕๕๘ ณ วันนั้นจะทำให้ภูมิภาคนี้เปลี่ยนไปอย่างมากโดย AEC Blueprint (แบบพิมพ์เขียว) หรือแนวทางที่จะให้ AEC เป็นไปคือ

๑. การเป็นตลาดและฐานการผลิตเดียวกัน
๒. การเป็นภูมิภาคที่มีขีดความสามารถในการแข่งขันสูง
๓. การเป็นภูมิภาคที่มีการพัฒนาทางเศรษฐกิจที่เท่าเทียมกัน
๔. การเป็นภูมิภาคที่มีการบูรณาการเข้ากับเศรษฐกิจโลก

จากการที่องค์การบริหารส่วนตำบลช่อผกา ได้กำหนดยุทธศาสตร์การพัฒนาไว้จำนวน ๕ ยุทธศาสตร์ ดังนั้น จึงวิเคราะห์การเปลี่ยนแปลงในระดับภูมิภาคหรือ การเข้าสู่ AEC ที่จะส่งผลกระทบต่อองค์การบริหารส่วนตำบลช่อผกา ในยุทธศาสตร์ต่างๆ ดังนี้

### ๑. ยุทธศาสตร์การพัฒนาด้านโครงสร้างพื้นฐาน

การเข้าสู่ประชาคมเศรษฐกิจอาเซียน (AEC) ของไทย ทำให้องค์การปกครองส่วนท้องถิ่น โดยเฉพาะอย่างยิ่งองค์การบริหารส่วนตำบลช่อผกา ต้องให้ความสำคัญกับการพัฒนาโครงสร้างพื้นฐานเพื่อรองรับการหลั่งไหลเข้ามาของประชากรประเทศเพื่อนบ้านไม่ว่าจะเข้ามาในฐานะนักท่องเที่ยว คนทำงานหรือการอื่นใด การพัฒนาโครงสร้างพื้นฐานที่สำคัญ เช่น ถนน ป้ายจราจรที่มีภาษาอังกฤษและภาษาต่างประเทศที่จำเป็น เป็นต้น

### ๒. ยุทธศาสตร์การพัฒนาสังคมและคุณภาพชีวิต

- ปัญหาสังคมจะรุนแรงถ้าไม่ได้รับการวางแผนที่ดี เนื่องจากจะมีขยะจำนวนมากมากขึ้น ปัญหาการแบ่งชนชั้น ถ้าคนไทยทำงานกับคนต่างชาติที่ด้อยกว่า อาจมีการแบ่งชนชั้นกันได้จะมีชุมชนสลัมเกิดขึ้น และอาจมี พม่าทาว์น ลาวทาว์น กัมพูชาทาว์น ปัญหาอาชญากรรมจะรุนแรง สถิติการก่ออาชญากรรมจะเพิ่มขึ้นอย่างมากจากชนชั้นที่มีปัญหาคนจะทำผิดกฎหมายมากขึ้นเนื่องจากไม่รู้กฎหมาย

- การเข้าสู่ประชาคมเศรษฐกิจอาเซียน (AEC) ของไทย ทำให้องค์การปกครองส่วนท้องถิ่น โดยเฉพาะอย่างยิ่งองค์การบริหารส่วนตำบลช่อผกาต้องให้ความสำคัญกับการจัดระเบียบชุมชนสังคมและความสงบเรียบร้อยมากขึ้น เนื่องจากกฎหมายและวัฒนธรรมของแต่ละชนชาติอาจมีความแตกต่างกัน ดังนั้น อาจมีการฝ่าฝืนกฎหมายจากชาวต่างประเทศในไทยมากขึ้นทั้งโดยตั้งใจและความไม่รู้กฎหมาย อีกทั้งอาจเกิดปัญหาอาชญากรรม ยาเสพติด เพิ่มมากขึ้นจากการหลั่งไหลของแรงงานต่างด้าวที่เข้ามาทำงานในไทยมากขึ้น

- ปัญหาด้านสาธารณสุขที่สำคัญคงหนีไม่พ้น โรคติดต่อที่สำคัญ ไม่ว่าจะเป็น โรคเอดส์ ไข้เลือดออก SARs ไข้หวัดนกและโรคอื่นๆ ที่มีผลมาจากการเคลื่อนย้ายแรงงานเข้ามาในไทย การค้ามนุษย์และการท่องเที่ยว มีความเสี่ยงต่อการปนเปื้อน การแพร่ระบาดของโรคศัตรูพืชและโรคระบาดสัตว์

- ศาสนา อาจเกิดความขัดแย้งในการเผยแพร่ศาสนาของชาวต่างชาติที่เดินทางเข้ามาในไทยมากขึ้น เช่น อาจมีการเผยแพร่ศาสนาคริสต์ ศาสนาอิสลาม อาจมีการกระทบกระทั่งกันระหว่างผู้นับถือศาสนาที่แตกต่างกัน เช่น ชาวคริสต์เียนมาท่องเที่ยวในวัดที่เป็นแหล่งท่องเที่ยวและมีการลบลู่อย่างรู้เท่าไม่ถึงการณ์ เป็นต้น

- วัฒนธรรม ประชาสังคมและวัฒนธรรมอาเซียน (ASEAN SOCIO-CULTURAL COMMUNITY) มีแผนปฏิบัติการด้านสังคมและวัฒนธรรมอาเซียนระบุในแผนปฏิบัติการเวียงจันทน์ที่สำคัญ คือ การพัฒนามนุษย์และการสร้างอัตลักษณ์อาเซียน ต้องสร้างความตระหนักรู้ถึงความแตกต่างในมรดกทางวัฒนธรรม เช่น มุสลิมมีอาหารที่เป็นข้อห้าม ตามธรรมเนียมบรูไนไม่มีการจับมือกับเพศตรงข้าม การใช้มือซ้ายในการส่งของหรือนามบัตรให้แก่ชาวมุสลิมถือเป็นสิ่งไม่สุภาพ เป็นต้น

### ๓. ยุทธศาสตร์การพัฒนาด้านการวางแผนส่งเสริมการลงทุน

การเข้าสู่ประชาคมเศรษฐกิจอาเซียน (AEC) ของไทยทำให้องค์กรปกครองส่วนท้องถิ่น โดยเฉพาะอย่างยิ่งองค์การบริหารส่วนตำบลช่อมก้า ต้องให้ความสำคัญกับการพัฒนาด้านเศรษฐกิจ การส่งเสริมอาชีพ การรวมกลุ่มอาชีพ เพื่อรองรับการหลั่งไหลเข้ามาของประชากรประเทศเพื่อนบ้านไม่ว่าจะเข้ามาในฐานะนักท่องเที่ยว คนทำงาน หรือการอื่นใด

### ๔. ยุทธศาสตร์การพัฒนาด้านการบริหารจัดการและอนุรักษ์ทรัพยากรธรรมชาติและ

#### สิ่งแวดล้อม

การเข้าสู่ประชาคมเศรษฐกิจอาเซียน (AEC) ของไทยทำให้องค์กรปกครองส่วนท้องถิ่นต้องให้ความสำคัญกับการจัดระเบียบชุมชนสังคมและความสงบเรียบร้อยมากขึ้นเนื่องจากกฎหมายและวัฒนธรรมของแต่ละชนชาติอาจมีความแตกต่างกัน ดังนั้น อาจมีการฝ่าฝืนกฎหมายจากชาวต่างประเทศในไทยมากขึ้นทั้งโดยตั้งใจและความไม่รู้กฎหมาย อีกทั้ง อาจเกิดปัญหาการบุกรุกพื้นที่ป่า ด้วยสาเหตุทั้งที่เกิดจากคนไทยและชาวต่างชาติ สาเหตุที่เกิดจากคนไทยคือการเพิ่มขึ้นของจำนวนประชากรทำให้ที่ทำกินไม่เพียงพอต่อความต้องการ หรือการขายที่ดินให้ให้นายทุนต่างๆ ชาติแล้วไม่มีที่ทำกินจึงต้องบุกรุกพื้นที่สาธารณะ ส่วนสาเหตุจากชาวต่างชาติ อาจมีนายทุนเข้ามาทำลายทรัพยากรธรรมชาติและสิ่งแวดล้อม เช่น การตัดไม้เพื่อผลประโยชน์ทางเศรษฐกิจ มลพิษจากข้อเสียข้ามแดน เช่น อาจมีขยะข้ามแดน

### ๕. ยุทธศาสตร์การพัฒนาขีดสมรรถนะขององค์กร

การบริหารภาครัฐต้องเร่งรัดพัฒนาให้ตอบสนองการให้บริการ โดยเฉพาะอย่างยิ่งการให้บริการในด้านการอนุญาต อนุมัติ ต่างๆ ซึ่งต้องมีคู่มือภาษาอังกฤษ จีน เป็นต้น เพื่อสื่อสารกับชาวต่างชาติที่ต้องการทำนิติกรรมต่างๆ ซึ่งเกี่ยวกับรัฐ เช่น การเสียภาษีบำรุงท้องที่ การเสียภาษีป้าย เป็นต้น อีกทั้งเจ้าหน้าที่ภาครัฐจำต้องพัฒนาการใช้ภาษาอังกฤษให้อยู่ในระดับที่สื่อสารกับผู้ใช้บริการที่เป็นชาวต่างชาติ

รายละเอียดโครงการพัฒนา  
แผนพัฒนาท้องถิ่นสี่ปี (พ.ศ.๒๕๖๑-๒๕๖๔)  
สำหรับองค์กรปกครองส่วนท้องถิ่นดำเนินการ  
องค์การบริหารส่วนตำบลช่อผกา อำเภอขานี จังหวัดบุรีรัมย์

ยุทธศาสตร์จังหวัดที่ ๒ ด้านสังคมและคุณภาพชีวิต

ยุทธศาสตร์การพัฒนาขององค์กรปกครองส่วนท้องถิ่นในเขตจังหวัดบุรีรัมย์ พัฒนาการเกษตรและอุตสาหกรรม

๑. ยุทธศาสตร์ การพัฒนาด้านโครงสร้างพื้นฐาน

๑.๑ แผนงาน เคหะและชุมชน

ที่	โครงการ	วัตถุประสงค์	เป้าหมาย (ผลผลิตของโครงการ)	งบประมาณและที่ผ่านมา				ตัวชี้วัด (KPI)	ผลลัพธ์ที่คาดว่าจะได้รับ	หน่วยงาน รับผิดชอบหลัก
				๒๕๖๑	๒๕๖๒	๒๕๖๓	๒๕๖๔			
๑	ก่อสร้างถนน คสล. ภายใน ม. ๑	เพื่อให้ประชาชนมีถนน สำหรับการคมนาคมที่ สะดวก รวดเร็ว	- ถนนคสล.กว้าง ๔.๐๐ ม. ยาว ๒๘๐ ม. หน้า ๐.๑๕ ม. วางท่อระบายน้ำ Ø ๐.๓๐ ม. ๒ จุด เริ่มจากบ้านนาย สุธี แสงไข ถึงบ้านนายเหลือง เอื้อนโรสง	-	๕๗๑,๐๐๐	-	-	ร้อยละ ๕	ประชาชนมีการคมนาคม ที่สะดวก รวดเร็ว	กองช่าง
๒	ก่อสร้างถนน คสล. ภายใน ม. ๒	เพื่อให้ประชาชนมีถนน สำหรับการคมนาคมที่ สะดวก รวดเร็ว	- ถนนคสล. กว้าง ๔.๐๐ ม.ยาว ๖๐๐ ม. หน้า ๐.๑๕ ม. วางท่อระบายน้ำ Ø ๐.๓๐ ม. ๓ จุด เริ่มจากบ้านนาย ปล้อง สุขวิจิตร ถึงบ้านนายบุญเลี้ยง ชมชื่น	๑,๒๕๐,๐๐๐	-	-	-	ร้อยละ ๕	ประชาชนมีการคมนาคม ที่สะดวก รวดเร็ว	กองช่าง
๓	ก่อสร้างถนน คสล. ภายใน ม. ๒	เพื่อให้ประชาชนมีถนน สำหรับการคมนาคมที่ สะดวก รวดเร็ว	- ถนนคสล. กว้าง ๔.๐๐ ม.ยาว ๓๕๐ ม. หน้า ๐.๑๕ ม. วางท่อระบายน้ำ Ø ๐.๓๐ ม. ๒ จุด จากบ้านนางย งามนวลถึงบ้านนายลิ้ม สุภาชาติ	-	๗๑๐,๐๐๐	-	-	ร้อยละ ๕	ประชาชนมีการคมนาคม ที่สะดวก รวดเร็ว	กองช่าง
๔	ก่อสร้างถนน คสล. ภายใน ม. ๒	เพื่อให้ประชาชนมีถนน สำหรับการคมนาคมที่ สะดวก รวดเร็ว	- ถนนคสล. กว้าง ๔.๐๐ ม.ยาว ๖๕๐ ม. หน้า ๐.๑๕ ม. วางท่อระบายน้ำ Ø ๐.๓๐ ม. ๓ จุด จากศาลากลาง หมู่บ้าน ถึง บ้านนายสุรินทร์ โยชนรัมย์	-	-	๑,๓๒๖,๐๐๐	-	ร้อยละ ๕	ประชาชนมีการคมนาคม ที่สะดวก รวดเร็ว	กองช่าง
๕	ก่อสร้างถนน คสล. ภายใน ม. ๒	เพื่อให้ประชาชนมีถนน สำหรับการคมนาคมที่ สะดวก รวดเร็ว	- ถนนคสล. กว้าง ๓.๐๐ ม.ยาว ๔๕๐ ม. หน้า ๐.๑๕ ม. วางท่อระบายน้ำ Ø ๐.๓๐ ม. ๓ จุด จากบ้านนางพัน งามนวล ถึง ถนนลาดยาง	-	-	-	๖๘๘,๕๐๐	ร้อยละ ๕	ประชาชนมีการคมนาคม ที่สะดวก รวดเร็ว	กองช่าง
๖	ก่อสร้างถนน คสล. ภายใน ม. ๓	เพื่อให้ประชาชนมีถนน สำหรับการคมนาคมที่ สะดวก รวดเร็ว	- ถนนคสล. กว้าง ๔.๐๐ ม.ยาว ๑๕๐ ม.หน้า ๐.๑๕ ม. วางท่อระบายน้ำ Ø ๐.๔๐ ม. ๒ จุด เริ่มจากบ้านนาย บุญเรือง เทพสุนทร ถึงบ้านนายเหลื่อม บันรัมย์	-	๓๐๐,๐๐๐	-	-	ร้อยละ ๕	ประชาชนมีการคมนาคม ที่สะดวก รวดเร็ว	กองช่าง

ที่	โครงการ	วัตถุประสงค์	เป้าหมาย (ผลผลิตของโครงการ)	งบประมาณและที่ผ่านมา				ตัวชี้วัด (KPI)	ผลลัพธ์ที่คาดว่าจะได้รับ	หน่วยงาน รับผิดชอบหลัก
				๒๕๖๑	๒๕๖๒	๒๕๖๓	๒๕๖๔			
๗	ก่อสร้างถนน คสล. ภายใน ม. ๓	เพื่อให้ประชาชนมีถนน สำหรับการคมนาคมที่ สะดวก รวดเร็ว	- ถนนคสล. กว้าง ๔.๐๐ ม. ยาว ๓๐๐ ม. หนา ๐.๑๕ ม. วางท่อระบายน้ำ Ø ๐.๔๐ ม. ๒ จุด เริ่มจากป้อมยาม ถึง บ้านนางประคอง ประริโต	-	๖๑๒,๐๐๐	-	-	ร้อยละ ๕	ประชาชนมีการคมนาคม ที่สะดวก รวดเร็ว	กองช่าง
๘	ก่อสร้างถนน คสล. ภายใน ม. ๔	เพื่อให้ประชาชนมีถนน สำหรับการคมนาคมที่ สะดวก รวดเร็ว	- ถนนคสล. กว้าง ๔.๐๐ ม. ยาว ๔๐๐ ม. หนา ๐.๑๕ ม. วางท่อระบายน้ำ Ø ๐.๓๐ ม. ๒ จุด เริ่มจากบ้านนาง วิมล อ้อมอยู่ ถึง หนองน้ำสาธารณะ (หนองโซงโรง)	-	๘๑๐,๐๐๐	-	-	ร้อยละ ๕	ประชาชนมีการคมนาคม ที่สะดวก รวดเร็ว	กองช่าง
๙	ก่อสร้างถนน คสล. ภายใน ม. ๔	เพื่อให้ประชาชนมีถนน สำหรับการคมนาคมที่ สะดวก รวดเร็ว	- ถนนคสล. กว้าง ๔.๐๐ ม. ยาว ๔๐๐ ม. หนา ๐.๑๕ ม. วางท่อระบายน้ำ Ø ๐.๓๐ ม. ๒ จุด เริ่มจากสามแยก บ้านเทพอรุณ ถึงบ้านนางเหง่า ธารารมย์	-	-	๘๑๐,๐๐๐	-	ร้อยละ ๕	ประชาชนมีการคมนาคม ที่สะดวก รวดเร็ว	กองช่าง
๑๐	ก่อสร้างถนน คสล. ภายใน ม. ๕	เพื่อให้ประชาชนมีถนน สำหรับการคมนาคมที่ สะดวก รวดเร็ว	- ถนนคสล. กว้าง ๖.๐๐ ม. ยาว ๑๗๐ ม. หนา ๐.๑๕ ม. วางท่อระบายน้ำ Ø ๐.๓๐ ม. ๒ จุด เริ่มจาก ถนนลาดยาง ถึง หนองน้ำบ้านโคกกระทาด	๕๒๐,๐๐๐	-	-	-	ร้อย ละ ๕	ประชาชนมีการคมนาคม ที่สะดวก รวดเร็ว	กองช่าง
๑๑	ก่อสร้างถนน คสล. ภายใน ม. ๕	เพื่อให้ประชาชนมีถนน สำหรับการคมนาคมที่ สะดวก รวดเร็ว	- ถนนคสล. กว้าง ๔.๐๐ ม. ยาว ๒๐๐ ม. หนา ๐.๑๕ ม. วางท่อระบายน้ำ Ø ๐.๓๐ ม. ๒ จุด เริ่มจากสี่แยก หนองน้ำ ถึงบ้านนายบุญมี เพชรผ่องศรี	-	๔๐๘,๐๐๐	-	-	ร้อยละ ๕	ประชาชนมีการคมนาคม ที่สะดวก รวดเร็ว	กองช่าง
๑๒	ก่อสร้างถนน คสล. ภายใน ม. ๖	เพื่อให้ประชาชนมีถนน สำหรับการคมนาคมที่ สะดวก รวดเร็ว	- ถนนคสล. กว้าง ๔.๐๐ ม. ยาว ๒๔๐ ม. หนา ๐.๑๕ ม. วางท่อระบายน้ำ Ø ๐.๓๐ ม. ๒ จุด เริ่มจากบ้านนาย นาค ปุลาถาเน ถึง สามแยกที่นายอุทัย แก้ววันทา	๔๘๐,๐๐๐	-	-	-	ร้อยละ ๕	ประชาชนมีการคมนาคม ที่สะดวก รวดเร็ว	กองช่าง
๑๓	ก่อสร้างถนน คสล. ภายใน ม. ๖	เพื่อให้ประชาชนมีถนน สำหรับการคมนาคมที่ สะดวก รวดเร็ว	- ช่วงที่ ๑ ถนน คสล. ขนาดกว้าง ๓.๐๐ ม. ยาว ๒๓๗ ม. หนา ๐.๑๕ ม. เริ่มจากศาลากลางหมู่บ้าน ถึงบ้าน นางทองมา ไชสง - ช่วงที่ ๒ ถนน คสล. ขนาดกว้าง ๓.๐๐ ม. ยาว ๒๓๗ ม. หนา ๐.๑๕ ม. เริ่มจากศาลากลางหมู่บ้าน ถึง บ้าน นายพล โขคกลาง	-	-	๗๒๕,๐๐๐	-	ร้อยละ ๕	ประชาชนมีการคมนาคม ที่สะดวก รวดเร็ว	กองช่าง
๑๔	ก่อสร้างถนน คสล. ภายใน ม. ๗	เพื่อให้ประชาชนมีถนน สำหรับการคมนาคมที่ สะดวก รวดเร็ว	- ถนนคสล. กว้าง ๕.๐๐ ม. ยาว ๔๘๐ ม. หนา ๐.๑๕ ม. วางท่อระบายน้ำ Ø ๐.๔๐ ม. ๔ จุด เริ่มจากบ้าน นางนกเอี้ยง โสมวงศ์ ถึงบ้านนายควรร มาตา	๑,๒๒๔,๐๐๐	-	-	-	ร้อยละ ๕	ประชาชนมีการคมนาคม ที่สะดวก รวดเร็ว	กองช่าง



ที่	โครงการ	วัตถุประสงค์	เป้าหมาย (ผลผลิตของโครงการ)	งบประมาณและที่ผ่านมา				ตัวชี้วัด (KPI)	ผลลัพธ์ที่คาดว่าจะได้รับ	หน่วยงาน รับผิดชอบหลัก
				๒๕๖๑	๒๕๖๒	๒๕๖๓	๒๕๖๔			
๑๕	ก่อสร้างถนน คสล. ภายใน ม. ๗	เพื่อให้ประชาชนมีถนน สำหรับการคมนาคมที่ สะดวก รวดเร็ว	- ถนนคสล. กว้าง ๔.๐๐ ม. ยาว ๓๗๐ ม. หนา ๐.๑๕ ม. วางท่อระบายน้ำ Ø ๐.๔๐ ม. ๓ จุด เริ่มจาก ถนนลาดยาง ถึง บ้านยางศรีสัย อาญาเมือง	-	๗๔๐,๐๐๐	-		ร้อยละ ๕	ประชาชนมีการคมนาคม ที่สะดวก รวดเร็ว	กองช่าง
๑๖	ก่อสร้างถนน คสล. ภายใน ม. ๗	เพื่อให้ประชาชนมีถนน สำหรับการคมนาคมที่ สะดวก รวดเร็ว	- ถนนคสล. กว้าง ๔.๐๐ ม. ยาว ๕๖๐ ม. หนา ๐.๑๕ ม วางท่อระบายน้ำ Ø ๐.๔๐ ม. ๓ จุด เริ่มจากโรงเรียน บ้านซ้อผกา ถึง บ้านนายริม เกิดซ้อ	-	-	๑,๑๒๐,๐๐๐		ร้อยละ ๕	ประชาชนมีการคมนาคม ที่สะดวก รวดเร็ว	กองช่าง
๑๗	ก่อสร้างถนน คสล. ภายใน ม. ๗	เพื่อให้ประชาชนมีถนน สำหรับการคมนาคมที่ สะดวก รวดเร็ว	- ถนนคสล. กว้าง ๔.๐๐ ม. ยาว ๓๘๐ ม. หนา ๐.๑๕ ม. วางท่อระบายน้ำ Ø ๐.๔๐ ม. ๓ จุด เริ่มจากบ้านนาย ทวน เสือรุกชะ ถึงบ้านนายจตุกล จันทร์วิเชียร	-	-	-	๗๗๕,๐๐๐	ร้อยละ ๕	ประชาชนมีการคมนาคม ที่สะดวก รวดเร็ว	กองช่าง
๑๘	ก่อสร้างถนน คสล. ภายใน ม. ๘	เพื่อให้ประชาชนมีถนน สำหรับการคมนาคมที่ สะดวก รวดเร็ว	- ถนนคสล. กว้าง ๔.๐๐ ม. ยาว ๒๕๐ ม. หนา ๐.๑๕ ม. วางท่อระบายน้ำ Ø ๐.๓๐ ม. ๒ จุด เริ่มจาก ถนนลาดยาง ถึงบ้านนายชำ ศรีเนาวรัตน์	๕๑๐,๐๐๐	-	-	-	ร้อยละ ๕	ประชาชนมีการคมนาคม ที่สะดวก รวดเร็ว	กองช่าง
๑๙	ก่อสร้างถนน คสล. ภายใน ม. ๘	เพื่อให้ประชาชนมีถนน สำหรับการคมนาคมที่ สะดวก รวดเร็ว	-ถนนคสล. กว้าง ๖.๐๐ ม. ยาว ๑,๐๐๐ ม. หนา ๐.๑๕ ม. เริ่มจากถนนลาดยาง ถึง สี่แยกต้นมะม่วง	-	๓,๑๐๐,๐๐๐	-	-	ร้อยละ ๕	ประชาชนมีการคมนาคม ที่สะดวก รวดเร็ว	กองช่าง
๒๐	ก่อสร้างถนน คสล. ภายใน ม. ๘	เพื่อให้ประชาชนมีถนน สำหรับการคมนาคมที่ สะดวก รวดเร็ว	-ถนนคสล. กว้าง ๔.๐๐ ม. ยาว ๓๐๐ ม. หนา ๐.๑๕ ม. วางท่อระบายน้ำ Ø ๐.๓๐ ม. ๑ จุด เริ่มจากบ้านนาย ประชา เหวารัมย์ ถึงบ้านนางประคอง ศรีเนาวรัตน์	-	-	๖๑๐,๐๐๐	-	ร้อยละ ๕	ประชาชนมีการคมนาคม ที่สะดวก รวดเร็ว	กองช่าง
๒๑	ก่อสร้างถนน คสล. ภายใน ม. ๘	เพื่อให้ประชาชนมีถนน สำหรับการคมนาคมที่ สะดวก รวดเร็ว	-ถนนคสล. กว้าง ๔.๐๐ ม. ยาว ๓๐๐ ม. หนา ๐.๑๕ ม. เริ่มจากบ้านนางสำรวย ประเสริฐศรี ถึงนายสน ศรีเนาวรัตน์	-	-	-	๖๐๐,๐๐๐	ร้อยละ ๕	ประชาชนมีการคมนาคม ที่สะดวก รวดเร็ว	กองช่าง
๒๒	ก่อสร้างถนน คสล. ภายใน ม. ๘	เพื่อให้ประชาชนมีถนน สำหรับการคมนาคมที่ สะดวก รวดเร็ว	-ถนนคสล. กว้าง ๖.๐๐ ม. ยาว ๑๕๐ ม. หนา ๐.๑๕ ม. เริ่มจากถนนลาดยาง ถึง ที่สวนนางวาล เข็มซ้อ	-	-	๔๕๙,๐๐๐		ร้อยละ ๕	ประชาชนมีการคมนาคม ที่สะดวก รวดเร็ว	กองช่าง
๒๓	ก่อสร้างถนน คสล. ภายใน ม. ๘	เพื่อให้ประชาชนมีถนน สำหรับการคมนาคมที่ สะดวก รวดเร็ว	-ถนน คสล. กว้าง ๔.๐๐ ม. ยาว ๓๕๐ ม. หนา ๐.๑๕ ม. วางท่อระบายน้ำ Ø ๐.๓๐ ม. ๒ จุด เริ่มจากบ้านนางสุ พรรณษา ศรีเนาวรัตน์ ถึงบ้านนายคง ศิริรัมย์	-	-	-	๗๑๔,๐๐๐	ร้อยละ ๕	ประชาชนมีการคมนาคม ที่สะดวก รวดเร็ว	กองช่าง

ที่	โครงการ	วัตถุประสงค์	เป้าหมาย (ผลผลิตของโครงการ)	งบประมาณและที่ผ่านมา				ตัวชี้วัด (KPI)	ผลลัพธ์ที่คาดว่าจะได้รับ	หน่วยงาน รับผิดชอบหลัก
				๒๕๖๑	๒๕๖๒	๒๕๖๓	๒๕๖๔			
๒๔	ก่อสร้างถนน คสล. ภายใน ม. ๙	เพื่อให้ประชาชนมีถนน สำหรับการคมนาคมที่ สะดวก รวดเร็ว	-ถนนคสล. กว้าง ๕.๐๐ ม. ยาว ๒๕๐ ม. หน้า ๐.๑๕ ม. วางท่อระบายน้ำ Ø ๐.๓๐ ม. ๓ จุด เริ่มจากบ้านนาย เสนอ ขึ้นในจิตร ถึงที่นายนายนิกรณ์ ศรีโสภณ	-	๖๔๐,๐๐๐	-	-	ร้อยละ ๕	ประชาชนมีการคมนาคม ที่สะดวก รวดเร็ว	กองช่าง
๒๕	ก่อสร้างถนน คสล. ภายใน ม. ๙	เพื่อให้ประชาชนมีถนน สำหรับการคมนาคมที่ สะดวก รวดเร็ว	-ถนนคสล. กว้าง ๕.๐๐ ม. ยาว ๒๕๐ ม. หน้า ๐.๑๕ ม. วางท่อระบายน้ำ Ø ๐.๓๐ ม. ๓ จุด เริ่มจากบ้านนาย อิสระ ชิงจิ่งหรีด ถึงป้อมยาม	-	-	๖๔๐,๐๐๐	-	ร้อยละ ๕	ประชาชนมีการคมนาคม ที่สะดวก รวดเร็ว	กองช่าง
๒๖	ก่อสร้างถนน คสล. ภายใน ม. ๙	เพื่อให้ประชาชนมีถนน สำหรับการคมนาคมที่ สะดวก รวดเร็ว	-ถนนคสล. กว้าง ๕.๐๐ ม. ยาว ๘๐๐ ม. หน้า ๐.๑๕ ม. วางท่อระบายน้ำ Ø ๐.๓๐ ม. ๗ จุด เริ่มจากศาลา กลางหมู่บ้าน ถึงบ้านนายประยงค์ ศรีเนาวรัตน์	๑,๖๓๒,๐๐๐	-	-	-	ร้อยละ ๕	ประชาชนมีการคมนาคม ที่สะดวก รวดเร็ว	กองช่าง
๒๗	ก่อสร้างถนน คสล. ภายใน ม. ๑๐	เพื่อให้ประชาชนมีถนน สำหรับการคมนาคมที่ สะดวก รวดเร็ว	-ถนนคสล. กว้าง ๔.๐๐ ม. ยาว ๓๐๐ ม. หน้า ๐.๑๕ ม. วางท่อระบายน้ำ Ø ๐.๓๐ ม. ๒ จุด เริ่มจากบ้านนายสุ บัน กภูมิฉฉา ถึงบ้านนายย่อย ศรีเนาวรัตน์	๖๑๐,๐๐๐	-	-	-	ร้อยละ ๕	ประชาชนมีการคมนาคม ที่สะดวก รวดเร็ว	กองช่าง
๒๘	ก่อสร้างถนน คสล. ภายใน ม. ๑๐	เพื่อให้ประชาชนมีถนน สำหรับการคมนาคมที่ สะดวก รวดเร็ว	-ถนนคสล. กว้าง ๔.๐๐ ม. ยาว ๑๓๐ ม. หน้า ๐.๑๕ ม. วางท่อระบายน้ำ Ø ๐.๓๐ ม. ๒ จุด เริ่มจากบ้านนาง สำรวย ศรีโสภณ ถึง บ้านนายเกษ ศรีโสภณ	-	๒๖๕,๐๐๐	-	-	ร้อยละ ๕	ประชาชนมีการคมนาคม ที่สะดวก รวดเร็ว	กองช่าง
๒๙	ก่อสร้างถนน คสล. ภายใน ม. ๑๐	เพื่อให้ประชาชนมีถนน สำหรับการคมนาคมที่ สะดวก รวดเร็ว	- ถนนคสล. กว้าง ๔.๐๐ ม. ยาว ๓๐๐ ม. หน้า ๐.๑๕ ม. วางท่อระบายน้ำ Ø ๐.๓๐ ม. ๑ จุด เริ่มจากบ้านนาย จาน โกรรัมย์ ถึงบ้านนายสุข ทองทำกิจ	-	-	๖๑๒,๐๐๐	-	ร้อยละ ๕	ประชาชนมีการคมนาคม ที่สะดวก รวดเร็ว	กองช่าง
๓๐	ก่อสร้างถนน คสล. ภายใน ม. ๑๑	เพื่อให้ประชาชนมีถนน สำหรับการคมนาคมที่ สะดวก รวดเร็ว	- ถนนคสล. กว้าง ๔.๐๐ ม. ยาว ๓๐๐ ม. หน้า ๐.๑๕ ม. วางท่อระบายน้ำ Ø ๐.๓๐ ม. ๓ จุด เริ่มจากสวนนางถวิล เทพสุนทร ถึงสามแยกบ้านหัวสะพาน	๖๑๒,๐๐๐	-	-	-	ร้อยละ ๕	ประชาชนมีการคมนาคม ที่สะดวก รวดเร็ว	กองช่าง
๓๑	ก่อสร้างถนน คสล. ภายใน ม. ๑๒	เพื่อให้ประชาชนมีถนน สำหรับการคมนาคมที่ สะดวก รวดเร็ว	-ถนนคสล. กว้าง ๔.๐๐ ม. ยาว ๒๕๓ ม. หน้า ๐.๑๕ ม. วางท่อระบายน้ำ Ø ๐.๓๐ ม. ๒ จุด เริ่มจากที่นายนาย วิรัตน์ จันทร์พคุณ ถึง บ้านนายนุ่ม ชะบังรัมย์	๕๑๖,๐๐๐	-	-	-	ร้อยละ ๕	ประชาชนมีการคมนาคม ที่สะดวก รวดเร็ว	กองช่าง
๓๒	ก่อสร้างถนน คสล. ภายใน ม. ๑๒	เพื่อให้ประชาชนมีถนน สำหรับการคมนาคมที่ สะดวก รวดเร็ว	-ถนนคสล. กว้าง ๔.๐๐ ม. ยาว ๔๐๐ ม. หน้า ๐.๑๕ ม. วางท่อระบายน้ำ Ø ๐.๓๐ ม. ๒ จุด เริ่มจากบ้านนาย ประสงค์ หลอดทอง ถึง บ้านนายทองสุข สีบเพ็ง	-	๘๑๐,๐๐๐	-	-	ร้อยละ ๕	ประชาชนมีการคมนาคม ที่สะดวก รวดเร็ว	กองช่าง

ที่	โครงการ	วัตถุประสงค์	เป้าหมาย (ผลผลิตของโครงการ)	งบประมาณและที่ผ่านมา				ตัวชี้วัด (KPI)	ผลลัพธ์ที่คาดว่าจะได้รับ	หน่วยงาน รับผิดชอบหลัก
				๒๕๖๑	๒๕๖๒	๒๕๖๓	๒๕๖๔			
๓๓	ก่อสร้างถนน คสล. ภายใน ม. ๑๒	เพื่อให้ประชาชนมีถนนสำหรับการคมนาคมที่สะดวก รวดเร็ว	-ถนนคสล. กว้าง ๔.๐๐ ม. ยาว ๒๐๐ ม. หน้า ๐.๑๕ ม. เริ่มจากบ้านนายสวัสดิ์ ยินดีชาติ ถึงที่สวนนายด้วง แสนปัญญา	-	-	๔๐๐,๐๐๐	-	ร้อยละ ๕	ประชาชนมีการคมนาคมที่สะดวก รวดเร็ว	กองช่าง
๓๔	ก่อสร้างถนน คสล. ภายใน ม. ๑๓	เพื่อให้ประชาชนมีถนนสำหรับการคมนาคมที่สะดวก รวดเร็ว	-ถนนคสล. กว้าง ๒.๐๐ ม. ยาว ๑๖๐ ม. หน้า ๐.๑๕ ม. เริ่มจากที่สวนนางเปง ยุธรรมย์ ถึงถนนลาดยาง	๑๖๓,๒๐๐	-	-	-	ร้อยละ ๕	ประชาชนมีการคมนาคมที่สะดวก รวดเร็ว	กองช่าง
๓๕	ซ่อมแซมถนน คสล. ภายใน ม. ๔	เพื่อให้ประชาชนมีถนนสำหรับการคมนาคมที่สะดวก รวดเร็ว	-ปรับปรุงผิวถนน คสล. ขนาดกว้าง ๔ ม. ยาว ๒๐๐ ม. ปูผิวแอสฟัลท์ติกคอนกรีตหนาเฉลี่ย ๐.๐๕ ม. เริ่มจากบ้านนางสุพน นิมหัตถา ถึง ศาลากลางหมู่บ้าน	๓๐๐,๐๐๐	-	-	-	ร้อยละ ๑๐	ประชาชนมีการคมนาคมที่สะดวก รวดเร็ว	กองช่าง
๓๖	ก่อสร้างถนน คสล. เชื่อมระหว่าง ม.๘ ถึง ม.๑๐	เพื่อให้ประชาชนมีถนนสำหรับการคมนาคมที่สะดวก รวดเร็ว	-ถนนคสล. ขว้าง ๕.๐๐ ม. ยาว ๒๒๕ ม. หน้า ๐.๑๕ ม. ไหล่ทางลงหินคลุกหนาเฉลี่ย ๐.๑๕ ม.	๕๖๑,๐๐๐	-	-	-	ร้อยละ ๑๐	ประชาชนมีการคมนาคมที่สะดวก รวดเร็ว	กองช่าง
๓๗	ปรับปรุงถนนดินและลงหินคลุกถนนภายในหมู่บ้าน ม.๑	เพื่อให้ประชาชนมีถนนสำหรับการคมนาคมที่สะดวก รวดเร็ว	- ถนนดินกว้าง ๔.๐๐ ม. ยาว ๖๐๐ ม. สูงเฉลี่ย ๐.๕๐ ม. ลงหินคลุกหนาเฉลี่ย ๐.๑๕ ม. วางท่อระบายน้ำ Ø ๐.๓๐ ม. ๒ จุด บริเวณถนนข้างหนองไข่น้ำ	-	๒๐๐,๐๐๐	-	-	ร้อยละ ๕	ประชาชนมีการคมนาคมที่สะดวก รวดเร็ว	กองช่าง
๓๘	ปรับปรุงถนนดินและลงหินคลุกถนนภายในหมู่บ้าน ม.๑	เพื่อให้ประชาชนมีถนนสำหรับการคมนาคมที่สะดวก รวดเร็ว	- ถนนดินกว้าง ๔.๐๐ ม. ยาว ๓๐๐ ม. สูงเฉลี่ย ๐.๘๐ ม. ลงหินคลุกหนาเฉลี่ย ๐.๑๕ ม. วางท่อระบายน้ำ Ø ๐.๓๐ ม. จำนวน ๓ จุด เริ่มจากบ้านนายธนยศ สุภาชิต ถึง ที่สวนนางสงบ สิ่งทอง	-	-	๑๕๐,๐๐๐	-	ร้อยละ ๕	ประชาชนมีการคมนาคมที่สะดวก รวดเร็ว	กองช่าง
๓๙	ก่อสร้างถนนดินพร้อมลงหินคลุกถนนสู่พื้นที่การเกษตร ม. ๒	เพื่อให้ประชาชนมีถนนสำหรับการคมนาคมที่สะดวก รวดเร็ว	- ถนนดินกว้าง ๔.๐๐ ม. ยาว ๘๐๐ ม. สูงเฉลี่ย ๐.๕๐ ม. ลงหินคลุกหนาเฉลี่ย ๐.๑๕ ม. วางท่อระบายน้ำ Ø ๐.๖๐ ม. ๓ จุด เริ่มจากที่นายนายน้อย ละเอียด ถึงที่นายนายสอน สุขทวี	-	๒๕๐,๐๐๐	-	-	ร้อยละ ๕	ประชาชนมีการคมนาคมที่สะดวก รวดเร็ว	กองช่าง
๔๐	ปรับปรุงถนนดินและลงหินคลุกถนนสู่พื้นที่การเกษตร ม. ๒	เพื่อให้ประชาชนมีถนนสำหรับการคมนาคมที่สะดวก รวดเร็ว	- ถนนดินกว้าง ๔.๐๐ ม. ยาว ๑,๕๐๐ ม. สูงเฉลี่ย ๐.๕๐ ม. ลงหินคลุกหนาเฉลี่ย ๐.๑๕ ม. วางท่อระบายน้ำ Ø ๐.๖๐ ม. ๖ จุด เริ่มจากที่นายนายวิรัตน์ จันทร์นพคุณ ถึงที่นายนายอินทร์ กระจ่างจิตร	-	-	๕๐๐,๐๐๐	-	ร้อยละ ๕	ประชาชนมีการคมนาคมที่สะดวก รวดเร็ว	กองช่าง

ที่	โครงการ	วัตถุประสงค์	เป้าหมาย (ผลผลิตของโครงการ)	งบประมาณและที่ผ่านมา				ตัวชี้วัด (KPI)	ผลลัพธ์ที่คาดว่าจะได้รับ	หน่วยงาน รับผิดชอบหลัก
				๒๕๖๑	๒๕๖๒	๒๕๖๓	๒๕๖๔			
๔๑	ปรับปรุงถนนดินและ ลงหินคลุกถนนสู่พื้นที่ การเกษตร ม. ๒	เพื่อให้ประชาชนมีถนน สำหรับการคมนาคมที่ สะดวก รวดเร็ว	- ถนนกว้าง ๔.๐๐ ม. ยาว ๑,๗๐๐ ม. สูงเฉลี่ย ๐.๕๐ ม. ลงหินคลุกหนาเฉลี่ย ๐.๑๕ ม. วางท่อระบายน้ำ Ø ๐.๖๐ ม. ๕ จุด เริ่มจากที่สวนนายสมชาย อินสำราญ ถึงถนนลาดยาง	-	-	-	๒๐๐,๐๐๐	ร้อยละ ๕	ประชาชนมีการคมนาคม ที่สะดวก รวดเร็ว	กองช่าง
๔๒	ปรับปรุงถนนดินและ ลงหินคลุกถนนสู่พื้นที่ การเกษตร ม. ๓	เพื่อให้ประชาชนมีถนน สำหรับการคมนาคมที่ สะดวก รวดเร็ว	- ปรับเกรดถนนดินกว้าง ๔.๐๐ ม. ยาว ๒๒๐ ม. ลงหิน คลุกหนาเฉลี่ย ๐.๑๕ ม. เริ่มจากท่อระบายน้ำ ถึง ลำมาศ	-	๓๐,๐๐๐	-	-	ร้อยละ ๕	ประชาชนมีการคมนาคม ที่สะดวก รวดเร็ว	กองช่าง
๔๓	ปรับปรุงถนนดินและ ลงหินคลุกถนนภายใน หมู่บ้าน ม.๓	เพื่อให้ประชาชนมีถนน สำหรับการคมนาคมที่ สะดวก รวดเร็ว	- ถนนกว้าง ๔.๐๐ ม. ยาว ๒๐๐ ม. สูงเฉลี่ย ๐.๘๐ ม. ลงหินคลุกหนาเฉลี่ย ๐.๑๕ ม. เริ่มจากบ้านนายชาย เทพสุนทร ถึง ลานกีฬา ม. ๕	-	-	๘๐,๐๐๐	-	ร้อยละ ๕	ประชาชนมีการคมนาคม ที่สะดวก รวดเร็ว	กองช่าง
๔๔	ปรับปรุงถนนดินและ ลงหินคลุกถนนภายใน หมู่บ้าน ม.๔	เพื่อให้ประชาชนมีถนน สำหรับการคมนาคมที่ สะดวก รวดเร็ว	- ถนนกว้าง ๔.๐๐ ม. ยาว ๗๐๐ ม. สูงเฉลี่ย ๐.๕๐ ม. ลงหินคลุกหนาเฉลี่ย ๐.๑๕ ม. เริ่มจากที่สวนนาย สมศักดิ์ พูนไธสง ถึงสามแยกถนนโคกกระทาด ถึง หนองสมอ	-	๑๕๐,๐๐๐	-	-	ร้อยละ ๕	ประชาชนมีการคมนาคม ที่สะดวก รวดเร็ว	กองช่าง
๔๕	ปรับปรุงถนนดินและ ลงหินคลุกถนนสู่พื้นที่ การเกษตร ม.๕	เพื่อให้ประชาชนมีถนน สำหรับการคมนาคมที่ สะดวก รวดเร็ว	- ถนนกว้าง ๔.๐๐ ม. ยาว ๒,๖๐๐ ม. สูงเฉลี่ย ๐.๓๐ ม. ลงหินคลุกหนาเฉลี่ย ๐.๑๕ ม. วางท่อระบายน้ำ Ø ๐.๖๐ ม. ๓ จุด เริ่มจากบ้านนายโปลย มาศจันทร์ ถึง ที่ นายนายพูน มลไธสง	-	-	๔๗๔,๐๐๐	-	ร้อยละ ๕	ประชาชนมีการคมนาคม ที่สะดวก รวดเร็ว	กองช่าง
๔๖	ปรับปรุงถนนดินและ ลงหินคลุกถนนสู่พื้นที่ การเกษตร ม.๕	เพื่อให้ประชาชนมีถนน สำหรับการคมนาคมที่ สะดวก รวดเร็ว	- ถนนกว้าง ๔.๐๐ ม. ยาว ๕๐๐ ม. สูงเฉลี่ย ๐.๓๐ ม. ลงหินคลุกหนาเฉลี่ย ๐.๑๕ ม. วางท่อระบายน้ำ Ø ๐.๓๐ ม. ๓ จุด เริ่มจากที่นายนายเล็ง วงษาเศก ถึงที่นา นายสุตร ตอนโพธิ์ศรี	-	๑๕๐,๐๐๐	-	-	ร้อยละ ๕	ประชาชนมีการคมนาคม ที่สะดวก รวดเร็ว	กองช่าง
๔๗	ปรับปรุงถนนดินและ ลงหินคลุกถนนสู่พื้นที่ การเกษตร ม.๕	เพื่อให้ประชาชนมีถนน สำหรับการคมนาคมที่ สะดวก รวดเร็ว	- ปรับเกรดถนนดินกว้าง ๔.๐๐ ม. ยาว ๑,๐๐๐ ม. ลง หินคลุกหนาเฉลี่ย ๐.๑๕ ม. เริ่มจากบล็อกรถคอนเวียร์ส ม.๓ ถึงบล็อกรถคอนเวียร์ส ม.๕	-	-	๑๐๐,๐๐๐	-	ร้อยละ ๕	ประชาชนมีการคมนาคม ที่สะดวก รวดเร็ว	กองช่าง
๔๘	ปรับปรุงถนนดินและ ลงหินคลุกถนนสู่พื้นที่ การเกษตร ม.๕	เพื่อให้ประชาชนมีถนน สำหรับการคมนาคมที่ สะดวก รวดเร็ว	- ปรับเกรดถนนดินกว้าง ๔.๐๐ ม. ยาว ๕๐๐ ม. ลงหิน คลุกหนาเฉลี่ย ๐.๑๕ ม. วางท่อระบายน้ำ Ø ๐.๓๐ ม. ๓ จุด เริ่มจากที่สวนนายทต ศรีเนาวรัตน์ ถึงที่นายนาย สุตร ตอนโพธิ์ศรี	-	๕๐,๐๐๐	-	-	ร้อยละ ๕	ประชาชนมีการคมนาคม ที่สะดวก รวดเร็ว	กองช่าง

ที่	โครงการ	วัตถุประสงค์	เป้าหมาย (ผลผลิตของโครงการ)	งบประมาณและที่ผ่านมา				ตัวชี้วัด (KPI)	ผลลัพธ์ที่คาดว่าจะได้รับ	หน่วยงาน รับผิดชอบหลัก
				๒๕๖๑	๒๕๖๒	๒๕๖๓	๒๕๖๔			
๔๙	ปรับปรุงถนนดินและ ลงหินคลุกถนนสู่พื้นที่ การเกษตร ม.๖	เพื่อให้ประชาชนมีถนน สำหรับการคมนาคมที่ สะดวก รวดเร็ว	- ถนนกว้าง ๔.๐๐ ม. ยาว ๑,๒๐๐ ม. สูงเฉลี่ย ๐.๖๐ ม. ลงหินคลุกหนาเฉลี่ย ๐.๑๕ ม. วางท่อระบายน้ำ Ø ๐.๖๐ ม. ๗ จุด เริ่มจากบ้านนายแสวง ประริโต ถึง ที่นายนายสมพงษ์ นิลันัน	-	๖๐๐,๐๐๐	-	-	ร้อยละ ๕	ประชาชนมีการคมนาคม ที่สะดวก รวดเร็ว	กองช่าง
๕๐	ปรับปรุงถนนดินและ ลงหินคลุกถนนรอบ หมู่บ้านม.๖	เพื่อให้ประชาชนมีถนน สำหรับการคมนาคมที่ สะดวก รวดเร็ว	- ปรับเกรดถนนดิน กว้าง ๖.๐๐ ม. ยาว ๑,๓๐๐ ม. ลงหินคลุกหนาเฉลี่ย ๐.๑๕ ม. วางท่อระบายน้ำ Ø ๐.๓๐ ม. ๓ จุด เริ่มจากสำนักสงฆ์ ถึง บ้านนายแสวง ประริโต	-	-	๓๐๐,๐๐๐	-	ร้อยละ ๕	ประชาชนมีการคมนาคม ที่สะดวก รวดเร็ว	กองช่าง
๕๑	ปรับปรุงถนนดินและ ลงหินคลุกถนนภายใน หมู่บ้าน ม.๗	เพื่อให้ประชาชนมีถนน สำหรับการคมนาคมที่ สะดวก รวดเร็ว	- ปรับเกรดถนนดินกว้าง ๖.๐๐ ม. ยาว ๑,๐๐๐ ม. ลง หินคลุกหนาเฉลี่ย ๐.๑๕ ม. วางท่อระบายน้ำ Ø ๐.๘๐ ม. ๗ จุด เริ่มจากบ้านนายควรร มาตา ถึง วัดป่าบ้านบุ	๑๕๐,๐๐๐	-	-	-	ร้อยละ ๕	ประชาชนมีการคมนาคม ที่สะดวก รวดเร็ว	กองช่าง
๕๒	ปรับปรุงถนนดินและ ลงหินคลุกถนนสู่พื้นที่ การเกษตร ม.๗	เพื่อให้ประชาชนมีถนน สำหรับการคมนาคมที่ สะดวก รวดเร็ว	- ปรับเกรดถนนดินกว้าง ๕.๐๐ ม. ยาว ๙๗๐ ม. ลง หินคลุกหนาเฉลี่ย ๐.๑๕ ม. เริ่มจากที่นายนายเสนห์ กภูมิจฉายา ถึงที่นายนายควรร มาตา	-	๒๕๐,๐๐๐	-	-	ร้อยละ ๕	ประชาชนมีการคมนาคม ที่สะดวก รวดเร็ว	กองช่าง
๕๓	ปรับปรุงถนนดินโดย เสริมดินและลงหิน คลุกถนนภายใน หมู่บ้าน ม.๗	เพื่อให้ประชาชนมีถนน สำหรับการคมนาคมที่ สะดวก รวดเร็ว	- ถนนกว้าง ๖.๐๐ ม. ยาว ๒๖๐ ม. สูงเฉลี่ย ๐.๓๐ ม. ลงหินคลุกหนาเฉลี่ย ๐.๑๕ ม. วางท่อระบายน้ำ Ø ๐.๓๐ ม. ๒ จุด เริ่มจากบ้านนางอาน กภูมิจฉายา ถึง ประปาหมู่บ้าน	-	๑๐๐,๐๐๐	-	-	ร้อยละ ๕	ประชาชนมีการคมนาคม ที่สะดวก รวดเร็ว	กองช่าง
๕๔	ปรับปรุงถนนดินและ ลงหินคลุกถนนภายใน หมู่บ้าน ม.๗	เพื่อให้ประชาชนมีถนน สำหรับการคมนาคมที่ สะดวก รวดเร็ว	- ถนนกว้าง ๖.๐๐ ม. ยาว ๓๕๐ ม. สูงเฉลี่ย ๐.๓๐ ม. ลงหินคลุกหนาเฉลี่ย ๐.๑๕ ม. วางท่อระบายน้ำ Ø ๐.๔๐ ม. ๓ จุด เริ่มจากบ้านนายลอย มาตา ถึง บ้าน นายสำราญ ไพโรเพียร	-	-	๑๔๐,๐๐๐	-	ร้อยละ ๕	ประชาชนมีการคมนาคม ที่สะดวก รวดเร็ว	กองช่าง
๕๕	ปรับปรุงถนนดินและ ลงหินคลุกถนนภายใน หมู่บ้าน ม.๗	เพื่อให้ประชาชนมีถนน สำหรับการคมนาคมที่ สะดวก รวดเร็ว	- ปรับเกรดถนนดินกว้าง ๖.๐๐ ม. ยาว ๑๒๕ ม. ลงหิน คลุกหนาเฉลี่ย ๐.๑๕ ม. วางท่อระบายน้ำ Ø ๐.๓๐ ม. ๒ จุด เริ่มจากบ้านนางทองมาก ละมุน ถึง บ้านนาย แจ่ม เฉียบแหลม	-	-	-	๕๐,๐๐๐	ร้อยละ ๕	ประชาชนมีการคมนาคม ที่สะดวก รวดเร็ว	กองช่าง
๕๖	ปรับปรุงถนนดินและ ลงหินคลุกถนนสู่ พื้นที่การเกษตร ม.๘	เพื่อให้ประชาชนมีถนน สำหรับการคมนาคมที่ สะดวก รวดเร็ว	- ปรับเกรดถนนดินกว้าง ๖.๐๐ ม. ยาว ๒,๕๐๐ ม. สูง เฉลี่ย ๐.๓๐ ม. ลงหินคลุกหนาเฉลี่ย ๐.๑๕ ม. เริ่ม จากบ้านนายทองอุ่น วงษาเศก ถึงป่าโคกกระเบื้อง	-	๕๐๐,๐๐๐	-	-	ร้อยละ ๕	ประชาชนมีการคมนาคม ที่สะดวก รวดเร็ว	กองช่าง

ที่	โครงการ	วัตถุประสงค์	เป้าหมาย (ผลผลิตของโครงการ)	งบประมาณและที่ผ่านมา				ตัวชี้วัด (KPI)	ผลลัพธ์ที่คาดว่าจะได้รับ	หน่วยงาน รับผิดชอบหลัก
				๒๕๖๑	๒๕๖๒	๒๕๖๓	๒๕๖๔			
๕๗	ปรับปรุงถนนดินและ ลงหินคลุกถนนภายใน หมู่บ้าน ม.๘	เพื่อให้ประชาชนมีถนน สำหรับการคมนาคมที่ สะดวก รวดเร็ว	-ถนนกว้าง ๕.๐๐ ม.ยาว ๒๕๐ ม. สูงเฉลี่ย ๐.๖๐ ม. ลงหินคลุกหนาเฉลี่ย ๐.๑๕ ม. วางท่อระบายน้ำ Ø ๐.๖๐ ม. ๒ จุด เริ่มจากบ้านนางแดง สีสุข ถึง ถนนลาดยาง	-	๕๐,๐๐๐	-	-	ร้อยละ ๕	ประชาชนมีการคมนาคม ที่สะดวก รวดเร็ว	กองช่าง
๕๘	ปรับปรุงถนนดินและ ลงหินคลุกถนนสู่พื้นที่ การเกษตร ม.๘	เพื่อให้ประชาชนมีถนน สำหรับการคมนาคมที่ สะดวก รวดเร็ว	-ถนนกว้าง ๕.๐๐ ม.ยาว ๑,๕๐๐ ม. สูงเฉลี่ย ๐.๖๐ ม. ลงหินคลุกหนาเฉลี่ย ๐.๑๕ ม.วางท่อระบายน้ำØ ๐.๖๐ ม. ๓ จุด เริ่มจากประปาหมู่บ้าน ถึง ทุ่งใหญ่	-	-	๔๒๐,๐๐๐	-	ร้อยละ ๕	ประชาชนมีการคมนาคม ที่สะดวก รวดเร็ว	กองช่าง
๕๙	ปรับปรุงถนนดินและ ลงหินคลุกถนนภายใน หมู่บ้าน ม.๘	เพื่อให้ประชาชนมีถนน สำหรับการคมนาคมที่ สะดวก รวดเร็ว	-ถนนกว้าง ๖.๐๐ ม. ยาว ๒๐๐ ม. สูงเฉลี่ย ๐.๕๐ ม. ลงหินคลุกหนาเฉลี่ย ๐.๑๕ ม.วางท่อระบายน้ำØ ๐.๔๐ ม. ๒ จุด เริ่มจากบ้านนายทองอุ่น วงษาเศก ถึง บ้านนางเกา คารมย์	-	-	-	๑๐๐,๐๐๐	ร้อยละ ๕	ประชาชนมีการคมนาคม ที่สะดวก รวดเร็ว	กองช่าง
๖๐	ปรับปรุงถนนดินและ ลงหินคลุกถนนสู่พื้นที่ การเกษตร ม. ๙	เพื่อให้ประชาชนมีถนน สำหรับการคมนาคมที่ สะดวก รวดเร็ว	-ถนนกว้าง ๖.๐๐ ม.ยาว ๑,๕๐๐ ม.สูงเฉลี่ย ๐.๓๐ ม. ลงหินคลุกหนาเฉลี่ย ๐.๑๕ ม. เริ่มจากบ้านนาย ประยงค์ ศรีเนาวรัตน์ ถึง บล็อกคอนกรีต	-	-	๒๘๐,๐๐๐	-	ร้อยละ ๕	ประชาชนมีการคมนาคม ที่สะดวก รวดเร็ว	กองช่าง
๖๑	ปรับปรุงถนนดินและ ลงหินคลุกถนนภายใน หมู่บ้าน ม. ๙	เพื่อให้ประชาชนมีถนน สำหรับการคมนาคมที่ สะดวก รวดเร็ว	-ถนนกว้าง ๖.๐๐ ม.ยาว ๑,๓๐๐ ม.สูงเฉลี่ย ๐.๓๐ ม. ลงหินคลุกหนาเฉลี่ย ๐.๑๕ ม. เริ่มจากบล็อกคอนกรีต ถึงที่นาครูโต๊ะ	-	๒๐๐,๐๐๐	-	-	ร้อยละ ๕	ประชาชนมีการคมนาคม ที่สะดวก รวดเร็ว	กองช่าง
๖๒	ปรับปรุงถนนดินและ ลงหินคลุกถนนภายใน หมู่บ้าน ม. ๙	เพื่อให้ประชาชนมีถนน สำหรับการคมนาคมที่ สะดวก รวดเร็ว	-ถนนกว้าง ๖.๐๐ ม.ยาว ๑,๕๐๐ ม.สูงเฉลี่ย ๐.๖๐ ม. ลงหินคลุกหนาเฉลี่ย ๐.๑๕ ม. เริ่มจากบ้านนาย ประยงค์ ศรีเนาวรัตน์ ถึง ที่นายนายถวิลย์ ศรีเนาวรัตน์	-	-	๔๒๐,๐๐๐	-	ร้อยละ ๕	ประชาชนมีการคมนาคม ที่สะดวก รวดเร็ว	กองช่าง
๖๓	ปรับปรุงถนนดินและ ลงหินคลุกถนนสู่พื้นที่ การเกษตร ม. ๑๐	เพื่อให้ประชาชนมีถนน สำหรับการคมนาคมที่ สะดวก รวดเร็ว	-ถนนกว้าง ๕.๐๐ ม.ยาว ๑,๕๐๐ ม.สูงเฉลี่ย ๐.๓๐ ม. ลงหินคลุกหนาเฉลี่ย ๐.๑๕ ม. เริ่มจากมูลนิธิ ถึงบ้าน นางสำรวย ศรีโสภณ	-	-	๓๕๐,๐๐๐	-	ร้อยละ ๕	ประชาชนมีการคมนาคม ที่สะดวก รวดเร็ว	กองช่าง
๖๔	ปรับปรุงถนนดินและ ลงหินคลุกถนนสู่พื้นที่ การเกษตร ม. ๑๑	เพื่อให้ประชาชนมีถนน สำหรับการคมนาคมที่ สะดวก รวดเร็ว	-ถนนกว้าง ๕.๐๐ ม.ยาว ๑,๕๐๐ ม.สูงเฉลี่ย ๐.๔๐ ม. ลงหินคลุกหนาเฉลี่ย ๐.๑๕ ม.วางท่อระบายน้ำ Ø ๐.๖๐ ม. ๓ จุด เริ่มจากที่นายนายพูน วิทกเหิน ถึง ป่า โคกกระเบื้อง	-	๕๑๐,๐๐๐	-	-	ร้อยละ ๕	ประชาชนมีการคมนาคม ที่สะดวก รวดเร็ว	กองช่าง

ที่	โครงการ	วัตถุประสงค์	เป้าหมาย (ผลผลิตของโครงการ)	งบประมาณและที่ผ่านมา				ตัวชี้วัด (KPI)	ผลลัพธ์ที่คาดว่าจะได้รับ	หน่วยงาน รับผิดชอบหลัก
				๒๕๖๑	๒๕๖๒	๒๕๖๓	๒๕๖๔			
๖๕	ปรับปรุงถนนดินและ ลงหินคลุกถนนสู่พื้นที่ การเกษตร ม. ๑๑	เพื่อให้ประชาชนมีถนน สำหรับการคมนาคมที่ สะดวก รวดเร็ว	- ถนนดินกว้าง ๖.๐๐ ม. ยาว ๒๐๐ ม. สูงเฉลี่ย ๐.๓๐ ม. ลงหินคลุกหนาเฉลี่ย ๐.๑๕ ม. เริ่มจากป้อมยาม ถึงลำ มาศ	-	-	-	๖๐,๐๐๐	ร้อยละ ๕	ประชาชนมีการคมนาคม ที่สะดวก รวดเร็ว	กองช่าง
๖๖	ปรับปรุงถนนดินและ ลงหินคลุกถนนสู่พื้นที่ การเกษตร ม. ๑๒	เพื่อให้ประชาชนมีถนน สำหรับการคมนาคมที่ สะดวก รวดเร็ว	- ปรับเกรดถนนดินกว้าง ๖.๐๐ ม. ยาว ๑,๕๐๐ ม. ลง หินคลุกหนาเฉลี่ย ๐.๑๕ ม. วางท่อระบายน้ำ Ø ๐.๓๐ ม. ๓ จุด เริ่มจากหนองบัวหลวง ถึง ป่าโคกกระเบื้อง	-	๒๗๕,๐๐๐	-	-	ร้อยละ ๕	ประชาชนมีการ คมนาคมที่สะดวก รวดเร็ว	กองช่าง
๖๗	ปรับปรุงถนนดินและ ลงหินคลุกถนนสู่พื้นที่ การเกษตร ม. ๑๓	เพื่อให้ประชาชนมีถนน สำหรับการคมนาคมที่ สะดวก รวดเร็ว	- ปรับเกรดถนนดินกว้าง ๔.๐๐ ม. ยาว ๔๐๐ ม. ลงหิน คลุกหนาเฉลี่ย ๐.๑๕ ม. วางท่อระบายน้ำ Ø ๐.๓๐ ม. ๓ จุด เริ่มจากที่นายนายหน้า สารีโท ถึงที่นายนายสนั่น คิดเข้ม	-	๕๐,๐๐๐	-	-	ร้อยละ ๕	ประชาชนมีการ คมนาคมที่สะดวก รวดเร็ว	กองช่าง
๖๘	ปรับปรุงถนนดินและ ลงหินคลุกถนนภายใน หมู่บ้าน ม. ๑๓	เพื่อให้ประชาชนมีถนน สำหรับการคมนาคมที่ สะดวก รวดเร็ว	- ปรับเกรดถนนดินกว้าง ๔.๐๐ ม. ยาว ๓๐๐ ม. ลง หินคลุกหนาเฉลี่ย ๐.๑๕ ม. วางท่อระบายน้ำ Ø ๐.๓๐ ม. ๒ จุด เริ่มจากบ้านนางอำพร ลุ่มวงศ์ ถึง บ้านนางอุบล อ้อมนอก	-	-	-	๒๐,๐๐๐	ร้อยละ ๕	ประชาชนมีการ คมนาคมที่สะดวก รวดเร็ว	กองช่าง
๖๙	ปรับปรุงถนนดินและ ลงหินคลุกถนนสู่พื้นที่ การเกษตร ม. ๑๓	เพื่อให้ประชาชนมีถนน สำหรับการคมนาคมที่ สะดวก รวดเร็ว	- ปรับเกรดถนนดินกว้าง ๕.๐๐ ม. ยาว ๕๐๐ ม. ลงหิน คลุกหนาเฉลี่ย ๐.๑๕ ม. วางท่อระบายน้ำ Ø ๐.๓๐ ม. ๓ จุด เริ่มจากที่นายนายจำนงค์ ทองดี ถึงถนนเชื่อม ลำมาศ ม. ๔	-	-	๖๐,๐๐๐	-	ร้อยละ ๕	ประชาชนมีการ คมนาคมที่สะดวก รวดเร็ว	กองช่าง
๗๐	ก่อสร้างระบบรอง ระบายน้ำภายใน หมู่บ้าน ม. ๘	เพื่อป้องกันน้ำท่วมขัง ภายในหมู่บ้าน	- ร่องระบายน้ำ กว้าง ๐.๖๐ ม. ยาว ๑,๐๐๐ ม. ลึก ๐.๕๐ ม. ตามถนนภายในหมู่บ้าน	-	-	๒๕๐,๐๐๐	-	ร้อยละ ๕	หมู่บ้านไม่มีน้ำท่วมขัง	กองช่าง
๗๑	ซ่อมแซมไฟฟ้าส่อง สว่างสาธารณะ	เพื่อให้ประชาชนมีความ ปลอดภัยในชีวิตและ ทรัพย์สิน	- ทุกหมู่บ้าน	๕๐,๐๐๐	๕๐,๐๐๐	๕๐,๐๐๐	๕๐,๐๐๐	ร้อยละ ๘๐	ประชาชนมีความ ปลอดภัยในชีวิตและ ทรัพย์สิน	กองช่าง
๗๒	ปรับปรุงซ่อมแซม ระบบประปาหมู่บ้าน	เพื่อให้ประชาชนมี น้ำประปาสะอาดใช้อย่าง ทั่วถึง	- ทุกหมู่บ้าน	๑๐๐,๐๐๐	๑๐๐,๐๐๐	๑๐๐,๐๐๐	๑๐๐,๐๐๐	ร้อยละ ๑๐๐	ประชาชนมีน้ำประปา สะอาดใช้อย่างทั่วถึง	กองช่าง

ที่	โครงการ	วัตถุประสงค์	เป้าหมาย (ผลผลิตของโครงการ)	งบประมาณและที่ผ่านมา				ตัวชี้วัด (KPI)	ผลลัพธ์ที่คาดว่าจะได้รับ	หน่วยงาน รับผิดชอบหลัก
				๒๕๖๑	๒๕๖๒	๒๕๖๓	๒๕๖๔			
๗๓	ก่อสร้างโรงสูบน้ำ ประปาหมู่บ้าน ม. ๓	เพื่อให้ประชาชนมีน้ำ เพียงพอสำหรับอุปโภค บริโภค	- โรงสูบน้ำด้วยไฟฟ้าพร้อมวางท่อขนาด ๐.๓๐ ม. ยาว ๘๐๐ ม. จากลำมาศ ถึง ประปาหมู่บ้าน	๕๐๐,๐๐๐	-	-	-	ร้อยละ ๕	ประชาชนมีน้ำประปา สะอาดใช้อย่างทั่วถึง	กองช่าง
๗๔	ขุดลอกคลองส่งน้ำ ม.๗	เพื่อให้ประชาชนมีน้ำใช้ ในการเกษตร	- ขุดลอกคลองส่งน้ำขนาดกว้าง ๕.๐๐ ม. ยาว ๑,๖๐๐ ม. ลึกเฉลี่ย ๓ ม. จากฝายเล็ก ถึง บล็อกคอนกรีต	-	-	๙๐๐,๐๐๐	-	ร้อยละ ๕	ประชาชนมีน้ำใช้ใน การเกษตร	กองช่าง
๗๕	ก่อสร้างฝายน้ำล้น ม. ๗	เพื่อกักเก็บน้ำไว้ใช้ใน การเกษตร	- ฝายน้ำล้น ขนาดกว้าง ๔.๐๐ ม. ยาว ๘.๐๐ ม. บริเวณที่นายนายสุพรรณ ปวงศิริ	-	๔๔๓,๐๐๐	-	-	ร้อยละ ๕	ประชาชนมีน้ำใช้ใน การเกษตร	กองช่าง
๗๖	ก่อสร้างคันดินกั้นน้ำ ม.๙	เพื่อกักเก็บน้ำไว้ใช้ใน การเกษตร	- ขนาดกว้าง ๖.๐๐ เมตร ยาว ๑๑.๐๐ วางท่อ ระบายน้ำ Ø ๑.๐๐ ม. ๓ จุด บริเวณที่นายนายฉวย เพลงกระโทก	-	๑๐๐,๐๐๐	-	-	ร้อยละ ๕	ประชาชนมีน้ำใช้ใน การเกษตร	กองช่าง
๗๗	ก่อสร้างบล็อกคอน กรีต ม.๙	เพื่อกักเก็บน้ำไว้ใช้ใน การเกษตร	- ขนาดกว้าง ๖.๐๐ เมตร ยาว ๑๐.๐๐ ม. บริเวณที่ นายนายสง หงษ์ษา	-	-	๓๐๐,๐๐๐	-	ร้อยละ ๕	ประชาชนมีน้ำใช้ใน การเกษตร	กองช่าง
๗๘	ขุดลอกคลองส่งน้ำ ม. ๑๒	เพื่อให้ประชาชนมีน้ำใช้ ในการเกษตร	- ขุดลอกคลองไส้ไก่ ขนาดกว้าง ๑.๕๐ ม. ยาว ๑๐๐ ม. ลึกเฉลี่ย ๑.๕๐ ม. จากที่นายนายกล้า สุขกล้า ถึงที่นา นายประมวล บ่อไทย	๓๐,๐๐๐	-	-	-	ร้อยละ ๕	ประชาชนมีน้ำใช้ใน การเกษตร	กองช่าง
๗๙	ขุดลอกคลองส่งน้ำ ม. ๒	เพื่อให้ประชาชนมีน้ำใช้ ในการเกษตร และเป็นน้ำ ดิบในการผลิตน้ำประปา	- ขุดลอกคลองส่งน้ำ ขนาดกว้าง ๗.๐๐ ม. ยาว ๑,๐๐๐ ม. ลึกเฉลี่ย ๑.๐๐ ม. จากที่นายนายคำ วงศ์มา ถึงที่นางสาวมาก แก้วตา	๓๐๐,๐๐๐	-	-	-	ร้อยละ ๕	ประชาชนมีน้ำใช้ใน การเกษตรและมี น้ำประปาใช้อย่างทั่วถึง	กองช่าง
๘๐	ปรับปรุงซ่อมแซม ระบบประปาหมู่บ้าน	เพื่อให้ประชาชนมี น้ำประปาสะอาดใช้อย่าง ทั่วถึง	- ทุกหมู่บ้าน	๑๐๐,๐๐๐	๑๐๐,๐๐๐	๑๐๐,๐๐๐	๑๐๐,๐๐๐	ร้อยละ ๑๐๐	ประชาชนมีน้ำประปา สะอาดใช้อย่างทั่วถึง	กองช่าง
๘๑	ก่อสร้างโรงสูบน้ำ ประปาหมู่บ้าน ม. ๓	เพื่อให้ประชาชนมีน้ำ เพียงพอสำหรับอุปโภค บริโภค	- โรงสูบน้ำด้วยไฟฟ้าพร้อมวางท่อขนาด ๐.๓๐ ม. ยาว ๘๐๐ ม. จากลำมาศ ถึง ประปาหมู่บ้าน	๕๐๐,๐๐๐	-	-	-	ร้อยละ ๕	ประชาชนมีน้ำประปา สะอาดใช้อย่างทั่วถึง	กองช่าง
๘๒	ก่อสร้างฝายกั้นน้ำ (แบบ มข.๒๕๒๗) ม. ๑	เพื่อกักเก็บน้ำไว้ใช้ใน การเกษตร	- จุดที่ ๑ ขนาดกว้าง ๘.๐๐ ม. บริเวณที่นายนายเย็น สุภาษิต - จุดที่ ๒ ขนาดกว้าง ๘.๐๐ ม. บริเวณที่นายนายทองสุข ทองเทพ	๖๐๐,๐๐๐	-	-	-	ร้อยละ ๓๐	ประชาชนมีน้ำใช้ใน การเกษตร	กองช่าง



ที่	โครงการ	วัตถุประสงค์	เป้าหมาย (ผลผลิตของโครงการ)	งบประมาณและที่ผ่านมา				ตัวชี้วัด (KPI)	ผลลัพธ์ที่คาดว่าจะได้รับ	หน่วยงาน รับผิดชอบหลัก
				๒๕๖๑	๒๕๖๒	๒๕๖๓	๒๕๖๔			
๘๓	ก่อสร้างรั้วกันแนวเขต หนองน้ำสาธารณะ ม.๖	เพื่อให้ประชาชนมีน้ำใช้ อย่างสะอาดปลอดภัย	เสารั้ว ขนาด ๔ x ๔ นิ้ว จำนวน ๑,๐๐๐ ต้น พร้อม ลวดหนาม	-	๒๐๐,๐๐๐	-	-	ร้อยละ ๕	ประชาชนมีน้ำสะอาด สำหรับการอุปโภคบริโภค	กองช่าง
๘๔	ก่อสร้างท่อส่งน้ำ Ø ๑๒ นิ้ว ภายใน ม.๖	เพื่อให้ประชาชนมีน้ำใช้ ในการอุปโภคบริโภค	- ท่อส่งน้ำ Ø ๑๒ นิ้ว ยาว ๑,๐๐๐ เมตร จากหนอง ตาปลั่ง ถึง รพ.สต.	-	-	๒๐๐,๐๐๐	-	ร้อยละ ๕	ประชาชนมีน้ำเพียงพอ สำหรับการอุปโภคบริโภค	กองช่าง
๘๕	ซ่อมแซมคลองส่งน้ำ ตามโครงการสูบน้ำ ด้วยพลังงานไฟฟ้า	เพื่อกักเก็บน้ำไว้ใช้ใน การเกษตร	- บริเวณที่ชำรุด เสียหาย	๕๐,๐๐๐	๕๐,๐๐๐	๕๐,๐๐๐	๕๐,๐๐๐	ร้อยละ ๕	ประชาชนมีน้ำใช้ใน การเกษตร	กองช่าง
๘๖	ขุดลอกหนองม่วง ม. ๙	เพื่อกักเก็บน้ำไว้ใช้ อุปโภค บริโภค	-ขุดลอกหนองม่วง ขนาดกว้าง ๔๐ ม. ยาว ๖๐ ม. ลึกเฉลี่ย ๓.๐๐ เมตร	๕๐๐,๐๐๐	-	-	-	ร้อยละ ๕	ประชาชนมีน้ำใช้ในการ อุปโภคบริโภค	กองช่าง
๘๗	ขุดลอกคลองส่งน้ำ ม. ๑,๑๒	เพื่อกักเก็บน้ำไว้ใช้ใน การเกษตร	ช่วงที่ ๑ ขนาดกว้าง ๗.๐๐ ม. ยาว ๙๗๑ ม. ลึก เฉลี่ย ๑.๐๐ ม. เริ่มจากที่นายนายเมฆ ตลับทอง ถึง ป่าโคกกระเบื้อง	-	๓๐๐,๐๐๐	-	-	ร้อยละ ๕	ประชาชนมีน้ำใช้ใน การเกษตร	กองช่าง
			ช่วงที่ ๒ กว้าง ๗.๐๐ ม. ยาว ๖๐๐ ม. ลึกเฉลี่ย ๑.๐๐ ม. เริ่มจากหนองหัวัว ถึงที่นายนายเสาร์ แสง ไข	-	๑๐๐,๐๐๐	-	-			

ยุทธศาสตร์จังหวัดที่ ๒ ด้านสังคมและคุณภาพชีวิต

ยุทธศาสตร์การพัฒนาขององค์กรปกครองส่วนท้องถิ่นในเขตจังหวัดบุรีรัมย์ เมืองน่าอยู่และคุณภาพชีวิตที่ดี

๒. ยุทธศาสตร์ การพัฒนาสังคมและคุณภาพชีวิต

๒.๑ แผนงาน การศาสนาวัฒนธรรมและนันทนาการ

ที่	โครงการ	วัตถุประสงค์	เป้าหมาย (ผลผลิตของโครงการ)	งบประมาณและที่ผ่านมา				ตัวชี้วัด (KPI)	ผลลัพธ์ที่คาดว่าจะได้รับ	หน่วยงาน รับผิดชอบหลัก
				๒๕๖๑	๒๕๖๒	๒๕๖๓	๒๕๖๔			
๑	โครงการบรรพชาอุปสมบทและบวชศีลจารีณีภาคฤดูร้อน	เพื่อส่งเสริมให้เด็กเยาวชนมีคุณธรรมจริยธรรม	- เด็ก เยาวชน จำนวน ๘๐ คน	๒๐,๐๐๐	๒๐,๐๐๐	๒๐,๐๐๐	๒๐,๐๐๐	ร้อยละ ๕	เด็กเยาวชนมีคุณธรรมจริยธรรม	กองการศึกษา
๒	โครงการปลูกฝังคุณธรรมจริยธรรมสำหรับนักเรียน	เพื่อส่งเสริมให้นักเรียนมีคุณธรรม จริยธรรม	- นักเรียน จำนวน ๑๐๐ คน	๔๐,๐๐๐	๔๐,๐๐๐	๔๐,๐๐๐	๔๐,๐๐๐	ร้อยละ ๑๐	เด็กเยาวชนมีคุณธรรมจริยธรรม	กองการศึกษา
๓	โครงการจัดขบวนแห่เข้าร่วมงานประเพณีร่วมงานประเพณีนมัสการหลวงพ่อบ้านจ	เพื่อส่งเสริมประเพณีวัฒนธรรมท้องถิ่น	- จัดขบวนแห่เข้าร่วมงานประเพณีนมัสการหลวงพ่อบ้านจ ขบวนแสดงศิลปะพื้นเมืองต่างๆ	๕๐,๐๐๐	๕๐,๐๐๐	๕๐,๐๐๐	๕๐,๐๐๐	ร้อยละ ๘๐	กิจกรรมทางศาสนาได้รับการทำนุบำรุง	กองการศึกษา
๔	โครงการส่งเสริมกิจกรรมทางศาสนา รัฐพิธี และพระราชพิธี	เพื่อให้ข้าราชการ ประชาชนได้มีโอกาสเข้าร่วมกิจกรรม	- ข้าราชการ พ่อค้า ประชาชนตำบลช่อผกา	๑๐,๐๐๐	๑๐,๐๐๐	๑๐,๐๐๐	๑๐,๐๐๐	ร้อยละ ๘๐	กิจกรรมทางศาสนาได้รับการทำนุบำรุง	กองการศึกษา
๕	โครงการสืบสานประเพณีสงกรานต์และวันผู้สูงอายุ	เพื่อส่งเสริมวัฒนธรรมประเพณีท้องถิ่น	- จัดกิจกรรมของผู้สูงอายุ	๕๐,๐๐๐	๕๐,๐๐๐	๕๐,๐๐๐	๕๐,๐๐๐	ร้อยละ ๘๐	ประเพณีท้องถิ่นได้รับการสืบทอด	กองการศึกษา
๖	โครงการสืบสานประเพณีบุญบั้งไฟตำบลช่อผกา	เพื่อส่งเสริมวัฒนธรรมประเพณีท้องถิ่น	- จัดกิจกรรมบุญบั้งไฟตำบลช่อผกา	๕๐,๐๐๐	๕๐,๐๐๐	๕๐,๐๐๐	๕๐,๐๐๐	ร้อยละ ๕	ประเพณีท้องถิ่นได้รับการสืบทอด	กองการศึกษา
๗	โครงการอบรมการทำพานบายศรีสู่ขวัญในงานมงคลต่างๆ	เพื่อสืบสานศิลปวัฒนธรรมและภูมิปัญญาท้องถิ่น	- เด็กและเยาวชน จำนวน ๕๐ คน	๒๐,๐๐๐	๒๐,๐๐๐	๒๐,๐๐๐	๒๐,๐๐๐	ร้อยละ ๑๐	ได้สืบสานศิลปวัฒนธรรมและภูมิปัญญาท้องถิ่น	กองการศึกษา
๘	โครงการส่งเสริมคุณธรรมจริยธรรมและคุณสมบัติที่พึงประสงค์ของศูนย์พัฒนาเด็กเล็ก	เพื่อปลูกฝังให้เด็กมีระเบียบวินัย มีความรับผิดชอบ และมีคุณธรรมจริยธรรม	- ศูนย์พัฒนาเด็กเล็ก ๒ แห่ง	๑๐,๐๐๐	๑๐,๐๐๐	๑๐,๐๐๐	๑๐,๐๐๐	ร้อยละ ๘๐	เด็กมีระเบียบวินัย มีความรับผิดชอบ และมีคุณธรรมจริยธรรม	กองการศึกษา

ยุทธศาสตร์จังหวัดที่ ๒ ด้านสังคมและคุณภาพชีวิต

ยุทธศาสตร์การพัฒนาขององค์กรปกครองส่วนท้องถิ่นในเขตจังหวัดบุรีรัมย์ พัฒนาการท่องเที่ยวและกีฬา

๒. ยุทธศาสตร์ การพัฒนาสังคมและคุณภาพชีวิต

๒.๑ แผนงาน การศาสนาวัฒนธรรมและนันทนาการ

ที่	โครงการ	วัตถุประสงค์	เป้าหมาย (ผลผลิตของโครงการ)	งบประมาณและที่ผ่านมา				ตัวชี้วัด (KPI)	ผลลัพธ์ที่คาดว่าจะได้รับ	หน่วยงาน รับผิดชอบหลัก
				๒๕๖๑	๒๕๖๒	๒๕๖๓	๒๕๖๔			
๙	โครงการแข่งขันกีฬาต้านยาเสพติด (ชอผกาเกมส์)	เพื่อส่งเสริมให้เด็ก เยาวชน ประชาชนห่างไกลยาเสพติด	- ทุกหมู่บ้าน โรงเรียน	๑๒๐,๐๐๐	๑๒๐,๐๐๐	๑๒๐,๐๐๐	๑๒๐,๐๐๐	ร้อยละ ๘๐	เด็ก เยาวชน ประชาชน ห่างไกลยาเสพติด	สำนักงาน ปลัด
๑๐	โครงการแข่งขันกีฬาฟุตบอล ตำบลช่อผกา	เพื่อส่งเสริมให้เด็ก เยาวชน ประชาชนห่างไกลยาเสพติด	- ทุกหมู่บ้าน	๓๐,๐๐๐	๓๐,๐๐๐	๓๐,๐๐๐	๓๐,๐๐๐	ร้อยละ ๘๐	เด็ก เยาวชน ประชาชน ห่างไกลยาเสพติด	กอง การศึกษา
๑๑	โครงการแข่งขันกีฬาฟุตบอล ๗ คน ตำบลช่อผกา	เพื่อส่งเสริมให้เด็ก เยาวชน ประชาชนห่างไกลยาเสพติด	- ทุกหมู่บ้าน	๕๐,๐๐๐	๕๐,๐๐๐	๕๐,๐๐๐	๕๐,๐๐๐	ร้อยละ ๘๐	เด็ก เยาวชน ประชาชน ห่างไกลยาเสพติด	กอง การศึกษา
๑๒	จัดซื้ออุปกรณ์กีฬา หมู่บ้าน โรงเรียน	เพื่อส่งเสริมให้เด็ก เยาวชน ประชาชนได้ออกกำลังกาย	- ทุกหมู่บ้าน โรงเรียน	๑๐๐,๐๐๐	๑๐๐,๐๐๐	๑๐๐,๐๐๐	๑๐๐,๐๐๐	ร้อยละ ๘๐	เด็ก เยาวชน ประชาชน ได้ออกกำลังกาย	กอง การศึกษา
๑๓	โครงการส่งนักกีฬาเข้าร่วมแข่งขันกีฬาฟุตบอลประเพณี จังหวัดบุรีรัมย์	เพื่อให้เด็กและเยาวชนได้ แสดงออกถึงความสามารถ ด้านกีฬาในระดับที่สูงขึ้น	- ส่งนักกีฬาเข้าร่วมการแข่งขัน	๑๐,๐๐๐	๑๐,๐๐๐	๑๐,๐๐๐	๑๐,๐๐๐	ร้อยละ ๖๐	เด็กและเยาวชนได้แสดง ความสามารถด้านกีฬา	กอง การศึกษา
๑๔	โครงการส่งนักกีฬาเข้าร่วมแข่งขันกีฬานานาชาติต้านยาเสพติด	เพื่อให้เด็กและเยาวชนได้ แสดงออกถึงความสามารถ ด้านกีฬา	- ส่งนักกีฬาเข้าร่วมการแข่งขันกีฬา – กรีฑา ทุกประเภท	๕๐,๐๐๐	๕๐,๐๐๐	๕๐,๐๐๐	๕๐,๐๐๐	ร้อยละ ๘๐	เด็กและเยาวชนได้แสดง ความสามารถด้านกีฬา	กอง การศึกษา
๑๕	โครงการส่งนักกีฬาเข้าร่วมแข่งขันกีฬาฟุตบอลชายนิคัพ	เพื่อให้เด็กและเยาวชนได้ แสดงออกถึงความสามารถ ด้านกีฬา	- ส่งนักกีฬาเข้าร่วมการแข่งขัน	๒๐,๐๐๐	๒๐,๐๐๐	๒๐,๐๐๐	๒๐,๐๐๐	ร้อยละ ๖๐	เด็กและเยาวชนได้แสดง ความสามารถด้านกีฬา	กอง การศึกษา
๑๙	จัดซื้อเวทีมวย	เพื่อส่งเสริมการออกกำลังกาย และศิลปะแม่ไม้มวยไทย	- เวทีมวยตามแบบมาตรฐาน	-	๒๐๐,๐๐๐	-	-	ร้อยละ ๒๐	เด็ก เยาวชน ประชาชน ได้ออกกำลังกาย	กอง การศึกษา

ยุทธศาสตร์จังหวัดที่ ๒ ด้านสังคมและคุณภาพชีวิต

ยุทธศาสตร์การพัฒนาขององค์กรปกครองส่วนท้องถิ่นในเขตจังหวัดบุรีรัมย์ เมื่อนำอยู่และคุณภาพชีวิตที่ดี

๒. ยุทธศาสตร์ การพัฒนาสังคมและคุณภาพชีวิต

๒.๒ แผนงาน การศึกษา

ที่	โครงการ	วัตถุประสงค์	เป้าหมาย (ผลผลิตของโครงการ)	งบประมาณและที่ผ่านมา				ตัวชี้วัด (KPI)	ผลลัพธ์ที่คาดว่าจะได้รับ	หน่วยงาน รับผิดชอบหลัก
				๒๕๖๑	๒๕๖๒	๒๕๖๓	๒๕๖๔			
๑	โครงการจัดซื้ออาหารเสริม (นม) สำหรับเด็กนักเรียน	เพื่อให้เด็กนักเรียนมีสุขภาพร่างกายที่แข็งแรง สมบูรณ์	- โรงเรียน จำนวน ๔ แห่ง	๑,๓๓๐,๐๐๐	๑,๓๓๐,๐๐๐	๑,๓๓๐,๐๐๐	๑,๓๓๐,๐๐๐	ร้อยละ ๑๐๐	เด็กนักเรียนมีสุขภาพร่างกายที่แข็งแรง	กองการศึกษา
๒	โครงการอาหารกลางวันสำหรับเด็กนักเรียน	เพื่อให้เด็กนักเรียนได้รับอาหารกลางวันทั่วถึง	- โรงเรียน จำนวน ๔ แห่ง	๒,๗๖๐,๐๐๐	๒,๗๖๐,๐๐๐	๒,๗๖๐,๐๐๐	๒,๗๖๐,๐๐๐	ร้อยละ ๑๐๐	เด็กนักเรียนได้รับอาหารกลางวันทั่วถึง	กองการศึกษา
๓	โครงการฝึกอบรมเตรียมความพร้อมเพื่อเข้าสู่ประชาคมอาเซียน	เพื่อให้มีความพร้อมเพื่อเข้าสู่ประชาคมอาเซียน	- ประชาชน จำนวน ๑๐๐ คน	๒๐,๐๐๐	๒๐,๐๐๐	๒๐,๐๐๐	๒๐,๐๐๐	ร้อยละ ๖๐	ประชาชนมีความพร้อมเพื่อเข้าสู่ประชาคมอาเซียน	กองการศึกษา
๔	โครงการจัดซื้ออาหารเสริม (นม) ศูนย์พัฒนาเด็กเล็ก	เพื่อให้เด็กนักเรียนมีสุขภาพร่างกายที่แข็งแรง สมบูรณ์	- ศูนย์พัฒนาเด็กเล็ก ๒ แห่ง	๓๑๘,๐๐๐	๓๑๘,๐๐๐	๓๑๘,๐๐๐	๓๑๘,๐๐๐	ร้อยละ ๑๐๐	เด็กนักเรียนมีสุขภาพร่างกายที่แข็งแรง สมบูรณ์	กองการศึกษา
๕	โครงการจัดซื้ออาหารกลางวันศูนย์พัฒนาเด็กเล็ก	เพื่อให้เด็กนักเรียนมีสุขภาพร่างกายที่แข็งแรง สมบูรณ์	- ศูนย์พัฒนาเด็กเล็ก ๒ แห่ง	๘๖๒,๐๐๐	๘๖๒,๐๐๐	๘๖๒,๐๐๐	๘๖๒,๐๐๐	ร้อยละ ๑๐๐	เด็กนักเรียนได้รับอาหารกลางวันทั่วถึง	กองการศึกษา
๖	จัดซื้อวัสดุครุภัณฑ์สื่อการเรียนการสอนศูนย์พัฒนาเด็กเล็ก	เพื่อพัฒนาการเรียนการสอน	- วัสดุครุภัณฑ์ศูนย์พัฒนาเด็กเล็ก ๒ แห่ง เช่น โต๊ะ เก้าอี้ ตู้ สื่อการสอน ฯลฯ	๑๐๐,๐๐๐	๑๐๐,๐๐๐	๑๐๐,๐๐๐	๑๐๐,๐๐๐	ร้อยละ ๘๐	คุณภาพการเรียนการสอนได้รับการปรับปรุง	กองการศึกษา
๗	ก่อสร้างสนามเด็กเล่นภายในศูนย์พัฒนาเด็กเล็ก ม. ๑	เพื่อให้เด็กนักเรียนมีที่สำหรับเล่นนอกเวลาเรียน	- ศูนย์พัฒนาเด็กเล็ก บ้านโคกเพชร ม. ๑	๑๐๐,๐๐๐	-	-	-	ร้อยละ ๑๐๐	เด็กนักเรียนมีที่สำหรับเล่นนอกเวลาเรียน	กองการศึกษา
๘	ก่อสร้างถังเก็บน้ำ คสล. ศูนย์พัฒนาเด็กเล็ก ม. ๑	เพื่อให้เด็กนักเรียนมีน้ำสำหรับอุปโภคบริโภค	- ศูนย์พัฒนาเด็กเล็ก บ้านโคกเพชร ม. ๑	๒๐๐,๐๐๐	-	-	-	ร้อยละ ๑๐๐	เด็กนักเรียนมีน้ำสำหรับอุปโภคบริโภค	กองการศึกษา
๙	โครงการจัดงานสัปดาห์วิชาการศูนย์พัฒนาเด็กเล็ก	เพื่อพัฒนาการเรียนการสอน	- ศูนย์พัฒนาเด็กเล็ก ๒ แห่ง	๒๐,๐๐๐	๒๐,๐๐๐	๒๐,๐๐๐	๒๐,๐๐๐	ร้อยละ ๘๐	คุณภาพการเรียนการสอนได้รับการปรับปรุง	กองการศึกษา
๑๐	โครงการประชุมผู้ปกครองศูนย์พัฒนาเด็กเล็ก	เพื่อสร้างความเข้าใจให้กับผู้ปกครอง	- ศูนย์พัฒนาเด็กเล็ก ๒ แห่ง	๕,๐๐๐	๕,๐๐๐	๕,๐๐๐	๕,๐๐๐	ร้อยละ ๘๐	ผู้ปกครองเข้าใจการดำเนินการเรียนการสอน	กองการศึกษา

ที่	โครงการ	วัตถุประสงค์	เป้าหมาย (ผลผลิตของโครงการ)	งบประมาณและที่ผ่านมา				ตัวชี้วัด (KPI)	ผลลัพธ์ที่คาดว่าจะได้รับ	หน่วยงาน รับผิดชอบหลัก
				๒๕๖๑	๒๕๖๒	๒๕๖๓	๒๕๖๔			
๑๑	โครงการส่งเสริมสุขภาพและ อนามัยเด็กปฐมวัย	เพื่อส่งเสริมให้เด็กเล็กมี สุขภาพร่างกายที่แข็งแรง	- ศูนย์พัฒนาเด็กเล็ก ๒ แห่ง	๒๕,๐๐๐	๒๕,๐๐๐	๒๕,๐๐๐	๒๕,๐๐๐	ร้อยละ ๘๐	เด็กเล็กมีสุขภาพร่างกายที่ แข็งแรง	กอง การศึกษา
๑๒	โครงการทัศนศึกษาแหล่ง เรียนรู้ของเด็กในศูนย์พัฒนา เด็กเล็ก	เพื่อให้เด็กได้เรียนรู้เพิ่มเติม จากแหล่งเรียนรู้	- ศูนย์พัฒนาเด็กเล็ก ๒ แห่ง	๓๐,๐๐๐	๓๐,๐๐๐	๓๐,๐๐๐	๓๐,๐๐๐	ร้อยละ ๘๐	เด็กได้เรียนรู้ประสบการณ์ จากสถานที่จริง	กอง การศึกษา
๑๓	โครงการปรับปรุงภูมิทัศน์ ศูนย์พัฒนาเด็กเล็ก	เพื่อให้มีภูมิทัศน์ที่เหมาะสม	- ศูนย์พัฒนาเด็กเล็ก ๒ แห่ง	๕๐,๐๐๐	๕๐,๐๐๐	๕๐,๐๐๐	๕๐,๐๐๐	ร้อยละ ๘๐	เด็กได้เรียนรู้ประสบการณ์ จากสถานที่จริง	กอง การศึกษา

ยุทธศาสตร์จังหวัดที่ ๒ ด้านสังคมและคุณภาพชีวิต

ยุทธศาสตร์การพัฒนาขององค์กรปกครองส่วนท้องถิ่นในเขตจังหวัดบุรีรัมย์ เมื่อนำอยู่และคุณภาพชีวิตที่ดี

๒. ยุทธศาสตร์ การพัฒนาสังคมและคุณภาพชีวิต

๒.๓ แผนงาน สาธารณสุข

ที่	โครงการ	วัตถุประสงค์	เป้าหมาย (ผลผลิตของโครงการ)	งบประมาณและที่ผ่านมา				ตัวชี้วัด (KPI)	ผลลัพธ์ที่คาดว่าจะได้รับ	หน่วยงาน รับผิดชอบหลัก
				๒๕๖๑	๒๕๖๒	๒๕๖๓	๒๕๖๔			
๑	ส่งเสริมและสนับสนุนศูนย์ สาธารณสุขมูลฐาน	เพื่อส่งเสริมประชาชนใน การเสริมสร้างสุขภาพ	- ส่งเสริมและสนับสนุนศูนย์สาธารณสุข มูลฐาน	๑๓๐,๐๐๐	๑๓๐,๐๐๐	๑๓๐,๐๐๐	๑๓๐,๐๐๐	ร้อยละ ๖๐	ประชาชนมีสุขภาพ อนามัยที่สมบูรณ์	สำนักงานปลัด
๒	โครงการป้องกันและควบคุม โรคไข้หวัดใหญ่ สายพันธุ์ ใหม่	เพื่อป้องกันและควบคุมการ แพร่ระบาดของโรคหวัดใหญ่ สายพันธุ์ใหม่	- จัดกิจกรรมในการรณรงค์การระวัง ป้องกันโรคหวัดใหญ่สายพันธุ์ใหม่	๒๐,๐๐๐	๒๐,๐๐๐	๒๐,๐๐๐	๒๐,๐๐๐	ร้อยละ ๑๐๐	โรคหวัดใหญ่สายพันธุ์ ใหม่ ไม่เกิดขึ้นในตำบล	สำนักงานปลัด
๓	โครงการป้องกันและควบคุม โรคไข้เลือดออก	เพื่อป้องกันและควบคุมการ แพร่ระบาดของโรค ไข้เลือดออก	- จัดกิจกรรมในการรณรงค์การระวัง ป้องกันโรคไข้เลือดออก	๑๐๐,๐๐๐	๑๐๐,๐๐๐	๑๐๐,๐๐๐	๑๐๐,๐๐๐	ร้อยละ ๘๐	การแพร่ระบาดของโรค ไข้เลือดออกลดลง	สำนักงานปลัด
๔	โครงการป้องกันและควบคุม โรคพิษสุนัขบ้า	เพื่อป้องกันและควบคุมการ แพร่ระบาดของโรคพิษสุนัข บ้า	- จัดกิจกรรมในการรณรงค์การป้องกัน โรคพิษสุนัขบ้า	๖๐,๐๐๐	๖๐,๐๐๐	๖๐,๐๐๐	๖๐,๐๐๐	ร้อยละ ๑๐๐	ไม่มีการแพร่ระบาดของ โรคพิษสุนัขบ้า	สำนักงานปลัด
๕	โครงการรณรงค์การระวัง และป้องกันโรคฉี่หนู	เพื่อป้องกันและควบคุมการ แพร่ระบาดของโรคฉี่หนู	- จัดกิจกรรมอบรมเยาวชนเพื่อเฝ้าระวัง โรคฉี่หนู	๒๐,๐๐๐	๒๐,๐๐๐	๒๐,๐๐๐	๒๐,๐๐๐	ร้อยละ ๑๐๐	การแพร่ระบาดของโรค ฉี่หนูลดลง	สำนักงานปลัด
๖	โครงการป้องกันโรคติดต่อ ทางเดินหายใจ	เพื่อให้ประชาชนมีความรู้ใน การเฝ้าระวังโรคติดต่อ ทางเดินหายใจ	- จัดกิจกรรมและประชาสัมพันธ์ เกี่ยวกับโรคติดต่อทางเดินหายใจ	๒๐,๐๐๐	๒๐,๐๐๐	๒๐,๐๐๐	๒๐,๐๐๐	ร้อยละ ๑๐๐	ไม่มีการระบาดของ โรคติดต่อทางเดิน หายใจ	สำนักงานปลัด
๗	โครงการรณรงค์การระวัง และป้องกันโรคเอดส์และ ช่วยเหลือผู้ติดเชื้อเอดส์	เพื่อให้ประชาชนมีความรู้ ความเข้าใจเกี่ยวกับการ ระวังป้องกันโรคเอดส์	- จัดทำแผนพับประชาสัมพันธ์เกี่ยวกับ โรคเอดส์และช่วยเหลือผู้ติดเชื้อเอดส์	๒๐,๐๐๐	๒๐,๐๐๐	๒๐,๐๐๐	๒๐,๐๐๐	ร้อยละ ๖๐	ประชาชนมีความรู้ความ เข้าใจเกี่ยวกับการระวัง ป้องกันโรคเอดส์	สำนักงานปลัด
๘	โครงการรณรงค์ตอน ทำ หมันสุนัขและแมว	เพื่อลดประชากรสัตว์ที่เป็น พาหะของโรคสัตว์ติดคน	- เพื่อป้องกันโรคพิษสุนัขบ้า	๔๐,๐๐๐	๔๐,๐๐๐	๔๐,๐๐๐	๔๐,๐๐๐	ร้อยละ ๑๐๐	ไม่มีผู้ป่วยโรคพิษสุนัข บ้า	สำนักงานปลัด
๙	โครงการเพิ่มประสิทธิภาพ การฉีดวัคซีนป้องกันโรค ระบาดในโค กระบือ	เพื่อป้องกันการระบาดของ โรคสัตว์ติดคน	- ชงบังคับสัตว์ตามแบบมาตรฐาน ราชการ - ค่าตอบแทนอาสาปศุสัตว์	๑๖๕,๐๐๐	-	-	-	ร้อยละ ๑๐	ลดการระบาดของโรค สัตว์ติดคน	สำนักงานปลัด

ที่	โครงการ	วัตถุประสงค์	เป้าหมาย (ผลผลิตของโครงการ)	งบประมาณและที่ผ่านมา				ตัวชี้วัด (KPI)	ผลลัพธ์ที่คาดว่าจะได้รับ	หน่วยงาน รับผิดชอบหลัก
				๒๕๖๑	๒๕๖๒	๒๕๖๓	๒๕๖๔			
๑๐	ก่อสร้างโรงฆ่าสัตว์ตามแบบมาตรฐานราชการ	เพื่อความสะอาด เรียบร้อย	โรงฆ่าสัตว์ตามแบบมาตรฐานราชการ	๑,๕๐๐,๐๐๐	-	-	-	ร้อยละ ๘๐	มีความสะอาดเรียบร้อยในตำบล	สำนักงานปลัด
๑๑	สนับสนุนการดำเนินงานของกองทุนหลักประกันสุขภาพ อบต. ช่อผกา	เพื่อให้การดำเนินการเป็นไปอย่างมีประสิทธิภาพ	- กองทุนหลักประกันสุขภาพ อบต. ช่อผกา	๑๐๐,๐๐๐	๑๐๐,๐๐๐	๑๐๐,๐๐๐	๑๐๐,๐๐๐	ร้อยละ ๑๐๐	การดำเนินการเป็นไปอย่างมีประสิทธิภาพ	สำนักงานปลัด
๑๒	โครงการสนับสนุนหมู่บ้านด้านสาธารณสุขและสิ่งแวดล้อม	เพื่อส่งเสริมให้หมู่บ้านได้ตระหนักถึงความสำคัญในด้านสาธารณสุขและสิ่งแวดล้อม	- หมู่บ้านมีการจัดกิจกรรมและดำเนินการส่งเสริมสาธารณสุขและสิ่งแวดล้อม	๒๐,๐๐๐	๒๐,๐๐๐	๒๐,๐๐๐	๒๐,๐๐๐	ร้อยละ ๒๐	ประชาชนตระหนักถึงความสำคัญในด้านสิ่งแวดล้อม	สำนักงานปลัด
๑๓	ปรับปรุงภูมิทัศน์บริเวณรอบหนองไข่น้ำ ม.๑	เพื่อเป็นสถานที่พักผ่อนหย่อนใจและออกกำลังกาย	- บริเวณรอบหนองไข่น้ำ	-	-	๒๐๐,๐๐๐	-	ร้อยละ ๕	ประชาชนมีสถานที่สำหรับพักผ่อนหย่อนใจและออกกำลังกาย	กองช่าง
๑๔	ก่อสร้างสถานที่ออกกำลังกายและพักผ่อนหย่อนใจ ม.๒	เพื่อให้ประชาชนมีสุขภาพร่างกายที่แข็งแรง	- จัดทำสวนหย่อม พร้อมอุปกรณ์ในการออกกำลังกาย	-	-	๒๐๐,๐๐๐	-	ร้อยละ ๕	ประชาชนมีสุขภาพร่างกายที่แข็งแรง	กองช่าง
๑๕	อบรมให้ความรู้แก่ผู้ประกอบการด้านอาหาร	เพื่อสร้างจิตสำนึกในการบริการและคำนึงถึงความปลอดภัยของผู้บริโภค	- ผู้ประกอบการ จำนวน ๕๐ คน	๑๐,๐๐๐	๑๐,๐๐๐	๑๐,๐๐๐	๑๐,๐๐๐	ร้อยละ ๖๐	ประชาชนมีสุขภาพอนามัยที่ดี	กองสวัสดิการฯ
๑๖	โครงการอบรมเรื่องยาเสพติดและตรวจหาสารเสพติด	เพื่อขจัดยาเสพติดให้หมดสิ้น	- ทุกหมู่บ้าน/โรงเรียน	๓๐,๐๐๐	๓๐,๐๐๐	๓๐,๐๐๐	๓๐,๐๐๐	ร้อยละ ๖๐	ปัญหายาเสพติดลดลง	สำนักงานปลัด
๑๗	โครงการฝึกอบรมผู้ประสานพลังแผ่นดิน ๒๕ ตำบลประชา	เพื่อป้องกันและแก้ไขปัญหา ยาเสพติด	- ทุกหมู่บ้าน	๒๐,๐๐๐	๒๐,๐๐๐	๒๐,๐๐๐	๒๐,๐๐๐	ร้อยละ ๖๐	ปัญหายาเสพติดลดลง	สำนักงานปลัด
๑๘	โครงการตั้งด่านตรวจและเฝ้าระวังปัญหาเสพติดในพื้นที่	เพื่อป้องกันและแก้ไขปัญหา ยาเสพติด	- พื้นที่ตำบลช่อผกา	๓๐,๐๐๐	๓๐,๐๐๐	๓๐,๐๐๐	๓๐,๐๐๐	ร้อยละ ๖๐	ปัญหายาเสพติดลดลง	สำนักงานปลัด

ที่	โครงการ	วัตถุประสงค์	เป้าหมาย (ผลผลิตของโครงการ)	งบประมาณและที่ผ่านมา				ตัวชี้วัด (KPI)	ผลลัพธ์ที่คาดว่าจะได้รับ	หน่วยงาน รับผิดชอบหลัก
				๒๕๖๑	๒๕๖๒	๒๕๖๓	๒๕๖๔			
๑๙	โครงการบำบัดฟื้นฟูผู้เสพ/ผู้ติดยาเสพติด	เพื่อป้องกันและแก้ไขปัญหายาเสพติด	- พื้นที่ตำบลช่อผกา	๕๐,๐๐๐	๕๐,๐๐๐	๕๐,๐๐๐	๕๐,๐๐๐	ร้อยละ ๖๐	ปัญหาเสพยาเสพติดลดลง	สำนักงาน ปลัด
๒๐	โครงการฝึกอบรมส่งเสริมอาชีพให้กับผู้ผ่านการบำบัดฟื้นฟูผู้เสพ	เพื่อป้องกันและแก้ไขปัญหายาเสพติด	- พื้นที่ตำบลช่อผกา	๕๐,๐๐๐	๕๐,๐๐๐	๕๐,๐๐๐	๕๐,๐๐๐	ร้อยละ ๖๐	ปัญหาเสพยาเสพติดลดลง	สำนักงาน ปลัด



## ยุทธศาสตร์จังหวัดที่ ๒ ด้านสังคมและคุณภาพชีวิต

ยุทธศาสตร์การพัฒนาขององค์กรปกครองส่วนท้องถิ่นในเขตจังหวัดบุรีรัมย์ เมื่อนำอยู่และคุณภาพชีวิตที่ดี

## ๒. ยุทธศาสตร์ การพัฒนาสังคมและคุณภาพชีวิต

## ๒.๔ แผนงาน สังคมสงเคราะห์

ที่	โครงการ	วัตถุประสงค์	เป้าหมาย (ผลผลิตของโครงการ)	งบประมาณและที่ผ่านมา				ตัวชี้วัด (KPI)	ผลลัพธ์ที่คาดว่าจะได้รับ	หน่วยงาน รับผิดชอบหลัก
				๒๕๖๑	๒๕๖๒	๒๕๖๓	๒๕๖๔			
๑	โครงการเสริมสร้างครอบครัวอบอุ่นเข้มแข็ง	เพื่อสร้างความรักความเข้าใจและความสัมพันธ์อันดีในครอบครัว	- สมาชิกครอบครัว ประกอบด้วย พ่อแม่ ลูก	๒๐,๐๐๐	๒๐,๐๐๐	๒๐,๐๐๐	๒๐,๐๐๐	ร้อยละ ๑๐	ครอบครัวความรัก ความเข้าใจ ความสัมพันธ์ที่ดี	กองสวัสดิการฯ
๒	โครงการป้องกันและแก้ไขปัญหามารยาตวิบัติรุนแรงต่อเด็กและสตรี	เพื่อส่งเสริมให้ประชาชนมีส่วนร่วมในการป้องกันแก้ไขปัญหามารยาตวิบัติ	- ประชาชนทั่วไป	๒๐,๐๐๐	๒๐,๐๐๐	๒๐,๐๐๐	๒๐,๐๐๐	ร้อยละ ๑๐	ประชาชนมีส่วนร่วมในการป้องกันแก้ไขปัญหามารยาตวิบัติ	กองสวัสดิการฯ
๓	โครงการป้องกันและแก้ไขปัญหามารยาตวิบัติก่อนวัยอันควร	เพื่อสร้างภูมิคุ้มกันแก่เด็กและเยาวชน	- เด็ก เยาวชน นักเรียน นักศึกษา	๒๐,๐๐๐	๒๐,๐๐๐	๒๐,๐๐๐	๒๐,๐๐๐	ร้อยละ ๖๐	เด็กและเยาวชนมีความรู้เรื่องเพศศึกษา	กองสวัสดิการฯ
๔	โครงการสงเคราะห์เบี้ยยังชีพผู้สูงอายุ ผู้พิการ	เพื่อให้ผู้สูงอายุ ผู้พิการ มีคุณภาพชีวิตที่ดีขึ้น	- ทุกหมู่บ้าน	๑๐,๐๐๐,๐๐๐	๑๐,๐๐๐,๐๐๐	๑๐,๐๐๐,๐๐๐	๑๐,๐๐๐,๐๐๐	ร้อยละ ๑๐๐	ผู้สูงอายุ ผู้พิการ มีคุณภาพชีวิตที่ดีขึ้น	กองสวัสดิการฯ
๕	โครงการสงเคราะห์เบี้ยยังชีพ ผู้ป่วยเอดส์	เพื่อให้ ผู้ป่วยเอดส์มีคุณภาพชีวิตที่ดีขึ้น	- ทุกหมู่บ้าน	๙๐,๐๐๐	๙๐,๐๐๐	๙๐,๐๐๐	๙๐,๐๐๐	ร้อยละ ๑๐๐	ผู้ป่วยเอดส์มีคุณภาพชีวิตที่ดีขึ้น	กองสวัสดิการฯ
๖	โครงการให้ความช่วยเหลือผู้ด้อยโอกาสในสังคม	เพื่อให้ผู้ด้อยโอกาสได้รับการช่วยเหลือ	- ผู้ด้อยโอกาสได้รับการช่วยเหลือด้านต่างๆ ตามระเบียบราชการ	๒๐,๐๐๐	๒๐,๐๐๐	๒๐,๐๐๐	๒๐,๐๐๐	ร้อยละ ๑๐	ผู้ด้อยโอกาสได้รับการช่วยเหลือ	กองสวัสดิการฯ
๗	โครงการส่งเสริมคุณภาพชีวิตผู้พิการ	เพื่อให้ผู้พิการมีคุณภาพชีวิตที่ดีขึ้น	- ทุกหมู่บ้าน	๑๐๐,๐๐๐	๑๐๐,๐๐๐	๑๐๐,๐๐๐	๑๐๐,๐๐๐	ร้อยละ ๑๐	ผู้พิการมีคุณภาพชีวิตที่ดีขึ้น	กองสวัสดิการฯ
๘	โครงการฝึกอบรมแกนนำผู้ดูแลคนพิการและผู้สูงอายุ	เพื่อให้ผู้พิการและผู้สูงอายุมีคุณภาพชีวิตที่ดีขึ้น	- จำนวน ๑ รุ่น ๕๐ คน	๑๕,๐๐๐	๑๕,๐๐๐	๑๕,๐๐๐	๑๕,๐๐๐	ร้อยละ ๖๐	ผู้พิการมีคุณภาพชีวิตที่ดีขึ้น	กองสวัสดิการฯ

ที่	โครงการ	วัตถุประสงค์	เป้าหมาย (ผลผลิตของโครงการ)	งบประมาณและที่ผ่านมา				ตัวชี้วัด (KPI)	ผลลัพธ์ที่คาดว่าจะได้รับ	หน่วยงาน รับผิดชอบหลัก
				๒๕๖๑	๒๕๖๒	๒๕๖๓	๒๕๖๔			
๙	สมทบกองทุนสวัสดิการ ชุมชนตำบลช่อผกา	เพื่อให้สมาชิกกองทุนมี คุณภาพชีวิตที่ดีขึ้น	- กองทุนสวัสดิการชุมชนตำบลช่อผกา	๑๐๐,๐๐๐	๑๐๐,๐๐๐	๑๐๐,๐๐๐	๑๐๐,๐๐๐	ร้อยละ ๑๐	สมาชิกกองทุนมีคุณภาพ ชีวิตที่ดีขึ้น	กอง สวัสดิการฯ
๑๐	โครงการบ้านท้อถิ่นประชา รัฐร่วมใจเทิดไท้องค์ราชัน ราชินี	เพื่อให้ผู้ยากไร้ ผู้ด้อยโอกาส ได้รับการช่วยเหลือ	- ก่อสร้าง ซ่อมแซมบ้านให้กับผู้ยากไร้ ผู้ด้อยโอกาส	๑๐๐,๐๐๐	๑๐๐,๐๐๐	๑๐๐,๐๐๐	๑๐๐,๐๐๐	ร้อยละ ๑๐	ผู้ยากไร้ ผู้ด้อยโอกาส ได้รับการช่วยเหลือ	กอง สวัสดิการฯ

## ยุทธศาสตร์จังหวัดที่ ๒ ด้านสังคมและคุณภาพชีวิต

## ยุทธศาสตร์การพัฒนาขององค์กรปกครองส่วนท้องถิ่นในเขตจังหวัดบุรีรัมย์ เมื่อนำอยู่และคุณภาพชีวิตที่ดี

## ๒. ยุทธศาสตร์ การพัฒนาสังคมและคุณภาพชีวิต

## ๒.๕ แผนงาน สร้างความเข้มแข็งของชุมชน

ที่	โครงการ	วัตถุประสงค์	เป้าหมาย (ผลผลิตของโครงการ)	งบประมาณและที่ผ่านมา				ตัวชี้วัด (KPI)	ผลลัพธ์ที่คาดว่าจะได้รับ	หน่วยงาน รับผิดชอบหลัก
				๒๕๖๑	๒๕๖๒	๒๕๖๓	๒๕๖๔			
๑	โครงการอบรมกฎหมายเบื้องต้นและกฎหมายเลือกตั้ง	เพื่อให้ประชาชนทราบถึงสิทธิและหน้าที่เบื้องต้นตามกฎหมาย	- ทุกหมู่บ้าน	๒๐,๐๐๐	๒๐,๐๐๐	๒๐,๐๐๐	๒๐,๐๐๐	ร้อยละ ๖๐	ประชาชนได้มีความรู้เกี่ยวกับกฎหมายเบื้องต้น	สำนักงานปลัด
๒	โครงการอบรมให้ความรู้เกี่ยวกับหลักประชาธิปไตยและการมีส่วนร่วมของประชาชน	เพื่อให้ประชาชนมีความรู้เกี่ยวกับหลักประชาธิปไตยและการมีส่วนร่วมของประชาชน	- ทุกหมู่บ้าน	๒๐,๐๐๐	๒๐,๐๐๐	๒๐,๐๐๐	๒๐,๐๐๐	ร้อยละ ๖๐	ประชาชนมีความรู้เกี่ยวกับหลักประชาธิปไตยและการมีส่วนร่วมของประชาชน	สำนักงานปลัด
๓	โครงการ อบต. สัจจรรับฟังความคิดเห็นและบริการประชาชน	เพื่ออำนวยความสะดวกในการให้บริการประชาชน	- ทุกหมู่บ้าน	๔๐,๐๐๐	๔๐,๐๐๐	๔๐,๐๐๐	๔๐,๐๐๐	ร้อยละ ๒๐	ได้อำนวยความสะดวกรับรู้ถึงปัญหาความต้องการของประชาชน	สำนักงานปลัด
๔	สนับสนุนการจัดทำแผนชุมชน	เพื่อให้ทราบถึงปัญหาความต้องการของประชาชน	- ทุกหมู่บ้าน	๒๐,๐๐๐	๒๐,๐๐๐	๒๐,๐๐๐	๒๐,๐๐๐	ร้อยละ ๘๐	ได้ทราบถึงปัญหาความต้องการของประชาชน	สำนักงานปลัด
๕	สนับสนุนการประชุมประชาคมหมู่บ้าน ตำบล	เพื่อให้ทราบถึงปัญหาความต้องการของประชาชน	- ทุกหมู่บ้าน	๒๐,๐๐๐	๒๐,๐๐๐	๒๐,๐๐๐	๒๐,๐๐๐	ร้อยละ ๘๐	ได้ทราบถึงปัญหาความต้องการของประชาชน	สำนักงานปลัด
๖	โครงการฝึกอบรมส่งเสริมการพัฒนา อบต. แบบบูรณาการ	เพื่อให้การบริหารงานของ อบต. เป็นไปอย่างมีประสิทธิภาพ	- ส่วนราชการ กลุ่ม องค์กรประชาชน ในเขตตำบลช่อผกา	๒๐๐,๐๐๐	๒๐๐,๐๐๐	๒๐๐,๐๐๐	๒๐๐,๐๐๐	ร้อยละ ๒๐	การบริหารงานของ อบต. เป็นไปอย่างมีประสิทธิภาพ	สำนักงานปลัด
๗	โครงการฝึกอบรมจัดตั้งและทบทวนลูกเสือชาวบ้าน	เพื่อพัฒนาลูกเสือชาวบ้าน	- จัดตั้ง จำนวน ๑ รุ่น ( ๑๕๐ คน) - ทบทวน จำนวน ๑ รุ่น (๕๐ คน)	๑๐๐,๐๐๐	-	-	-	ร้อยละ ๘๐	ลูกเสือชาวบ้านได้รับการพัฒนา	สำนักงานปลัด

## ยุทธศาสตร์จังหวัดที่ ๔ ด้านรักษาความมั่นคงและความสงบ

## ยุทธศาสตร์การพัฒนาขององค์กรปกครองส่วนท้องถิ่นในเขตจังหวัดบุรีรัมย์ เมื่อนำอยู่และคุณภาพชีวิตที่ดี

## ๒. ยุทธศาสตร์ การพัฒนาสังคมและคุณภาพชีวิต

## ๒.๖ แผนงาน รักษาความสงบเรียบร้อยภายใน

ที่	โครงการ	วัตถุประสงค์	เป้าหมาย (ผลผลิตของโครงการ)	งบประมาณและที่ผ่านมา				ตัวชี้วัด (KPI)	ผลลัพธ์ที่คาดว่าจะได้รับ	หน่วยงาน รับผิดชอบหลัก
				๒๕๖๑	๒๕๖๒	๒๕๖๓	๒๕๖๔			
๑	สนับสนุนโครงการซักซ้อมแผนป้องกันและบรรเทาสาธารณภัย	เพื่อเพิ่มขีดความสามารถในการป้องกันและบรรเทาสาธารณภัย	- ส่งบุคลากรเข้ารับการอบรม และสนับสนุนงบประมาณให้กับที่ทำการปกครองอำเภอขำนิ	๑๐,๐๐๐	๑๐,๐๐๐	๑๐,๐๐๐	๑๐,๐๐๐	ร้อยละ ๖๐	ประชาชนมีความสามารถในการป้องกันและบรรเทาสาธารณภัย	สำนักงานปลัด
๒	โครงการสนับสนุนกิจกรรมอปพร.	เพื่อสนับสนุนกิจกรรม อปพร. ให้มีประสิทธิภาพ	- กิจกรรมต่างๆของ อปพร. ได้รับการสนับสนุน	๒๐๐,๐๐๐	๑๕๐,๐๐๐	๑๕๐,๐๐๐	๑๕๐,๐๐๐	ร้อยละ ๖๐	การดำเนินงานของอปพร.เป็นไปอย่างมีประสิทธิภาพ	สำนักงานปลัด
๓	โครงการป้องกันและให้ความช่วยเหลือผู้ประสบภัย	เพื่อเพิ่มขีดความสามารถในการป้องกันและบรรเทาสาธารณภัย	- ทุกหมู่บ้าน	๑๐๐,๐๐๐	๑๐๐,๐๐๐	๑๐๐,๐๐๐	๑๐๐,๐๐๐	ร้อยละ ๖๐	สามารถในการป้องกันและบรรเทาสาธารณภัยได้มากขึ้น	สำนักงานปลัด
๔	โครงการติดตั้งสัญญาณไฟจราจรแบบกะพริบโดยใช้พลังงานแสงอาทิตย์	เพื่อความปลอดภัยในการใช้รถใช้ถนน	- ติดตั้งสัญญาณไฟจราจรแบบกะพริบเตือนทางแยกชนิดหลอด LED จำนวน ๖ จุด	๑๐๐,๐๐๐	-	-	-	ร้อยละ ๘๐	ประชาชนมีความปลอดภัยในการใช้รถใช้ถนน	สำนักงานปลัด
๕	โครงการรณรงค์ลดอุบัติเหตุในช่วงเทศกาลสงกรานต์	เพื่อลดการเกิดอุบัติเหตุบนท้องถนน	- ช่วง ๗ วัน อันตรายนเทศกาลสงกรานต์	๔๐,๐๐๐	๔๐,๐๐๐	๔๐,๐๐๐	๔๐,๐๐๐	ร้อยละ ๖๐	การเกิดอุบัติเหตุลดลง	สำนักงานปลัด
๖	โครงการรณรงค์ลดอุบัติเหตุในช่วงเทศกาลปีใหม่	เพื่อลดการเกิดอุบัติเหตุบนท้องถนน	- ช่วง ๗ วัน อันตรายนเทศกาลปีใหม่	๔๐,๐๐๐	๔๐,๐๐๐	๔๐,๐๐๐	๔๐,๐๐๐	ร้อยละ ๖๐	การเกิดอุบัติเหตุลดลง	สำนักงานปลัด
๗	จัดซื้อครุภัณฑ์ดับเพลิง	เพื่อเพิ่มขีดความสามารถในการป้องกันและบรรเทาสาธารณภัย	- ครุภัณฑ์ดับเพลิง เช่น สายดับเพลิง หัวฉีดน้ำ ฯลฯ	๑๐๐,๐๐๐	-	-	-	ร้อยละ ๖๐	ขีดความสามารถในการป้องกันและบรรเทาสาธารณภัยมากขึ้น	สำนักงานปลัด

## ยุทธศาสตร์จังหวัดที่ ๑ ด้านเศรษฐกิจ

ยุทธศาสตร์การพัฒนาขององค์กรปกครองส่วนท้องถิ่นในเขตจังหวัดบุรีรัมย์ พัฒนาเกษตรกรรมและอุตสาหกรรม

## ๓. ยุทธศาสตร์ การวางแผน ส่งเสริมการลงทุน

## ๓.๑ แผนงาน การเกษตร

ที่	โครงการ	วัตถุประสงค์	เป้าหมาย (ผลผลิตของโครงการ)	งบประมาณและที่ผ่านมา				ตัวชี้วัด (KPI)	ผลลัพธ์ที่คาดว่าจะได้รับ	หน่วยงาน รับผิดชอบหลัก
				๒๕๖๑	๒๕๖๒	๒๕๖๓	๒๕๖๔			
๑	โครงการฝึกอบรมส่งเสริมการผลิตปุ๋ยหมัก ปุ๋ยอินทรีย์ ปุ๋ยชีวภาพ	เพื่อลดต้นทุนการผลิต เกษตรกรมีรายได้เพิ่มขึ้น	- จำนวน ๑ รุ่น รุ่นละ ๑๐๐ คน	๕๐,๐๐๐	๕๐,๐๐๐	๕๐,๐๐๐	๕๐,๐๐๐	ร้อยละ ๖๐	เกษตรกรได้ลดต้นทุนการผลิตทางการเกษตร	สำนักงานปลัด
๒	โครงการรณรงค์ไถกลบฟางข้าว	เพื่อให้ดินมีความสมบูรณ์มากขึ้น	- ทุกหมู่บ้าน หมู่บ้านละ ๑๐๐ ไร่	๕๐,๐๐๐	๕๐,๐๐๐	๕๐,๐๐๐	๕๐,๐๐๐	ร้อยละ ๘๐	เกษตรกรได้ลดต้นทุนการผลิตทางการเกษตร	สำนักงานปลัด
๓	โครงการส่งเสริมการผลิตข้าวหอมมะลิอินทรีย์แบบครบวงจร	เพื่อเกษตรกรมีรายได้เพิ่มขึ้นและมีเมล็ดพันธุ์ข้าวที่ดีไว้ใช้ในชุมชน	- ทุกหมู่บ้าน หมู่บ้านละ ๓๐ ครัวเรือน	๓๐,๐๐๐	๓๐,๐๐๐	๓๐,๐๐๐	๓๐,๐๐๐	ร้อยละ ๖๐	เกษตรกรได้ผลผลิตที่มีคุณภาพ	สำนักงานปลัด
๔	โครงการปลูกหญ้าแฝกเพื่อป้องกันการพังทลายของดิน	เพื่อป้องกันการพังทลายของหน้าดิน	- ปลูกหญ้าแฝกบริเวณคูคลองที่มีการขุดลอกทุกแห่งและพื้นที่การเกษตร	๘๐,๐๐๐	๘๐,๐๐๐	๘๐,๐๐๐	๘๐,๐๐๐	ร้อยละ ๖๐	ดินมีความชุ่มชื้นและอุดมสมบูรณ์	สำนักงานปลัด
๕	โครงการส่งเสริมการเลี้ยงไก่พื้นเมือง	เพื่อเพิ่มรายได้และลดการสูญเสียจากการเกิดโรคระบาดในสัตว์	- ทุกหมู่บ้าน หมู่บ้านละ ๕๐ ราย	๕๕,๐๐๐	๕๕,๐๐๐	๕๕,๐๐๐	๕๕,๐๐๐	ร้อยละ ๖๐	เกษตรกรมีรายได้เพิ่มขึ้น	สำนักงานปลัด
๖	โครงการฝึกอบรมส่งเสริมการเรียนรู้ตามหลักเศรษฐกิจพอเพียง (โครงการยุวเกษตร)	เพื่อส่งเสริมความรู้แนวคิดเศรษฐกิจพอเพียงให้แก่เด็กและเยาวชน	- เด็กและเยาวชนในเขต อบต.ช่อผกา จำนวน ๑ รุ่น รุ่นละ ๑๐๐ คน	๑๐๐,๐๐๐	๑๐๐,๐๐๐	๑๐๐,๐๐๐	๑๐๐,๐๐๐	ร้อยละ ๒๐	เด็กและเยาวชนได้เรียนรู้แนวคิดเศรษฐกิจพอเพียง	สำนักงานปลัด
๗	สนับสนุนการดำเนินงานของศูนย์บริการและถ่ายทอดเทคโนโลยีการเกษตรประจำตำบล	เพื่อให้การดำเนินงานของศูนย์เป็นไปอย่างมีประสิทธิภาพ	- กิจกรรมต่างๆ ของศูนย์ ได้รับการสนับสนุน	๑๐๐,๐๐๐	๑๐๐,๐๐๐	๑๐๐,๐๐๐	๑๐๐,๐๐๐	ร้อยละ ๒๐	เกษตรกรมีความรู้และทักษะในการผลิตทางการเกษตร	สำนักงานปลัด

ยุทธศาสตร์จังหวัดที่ ๑ ด้านเศรษฐกิจ

ยุทธศาสตร์การพัฒนาขององค์กรปกครองส่วนท้องถิ่นในเขตจังหวัดบุรีรัมย์ พัฒนาเกษตรกรรมและอุตสาหกรรม

๓. ยุทธศาสตร์ การวางแผนส่งเสริมการลงทุน

๓.๒ แผนงาน สร้างความเข้มแข็งของชุมชน

ที่	โครงการ	วัตถุประสงค์	เป้าหมาย (ผลผลิตของโครงการ)	งบประมาณและที่ผ่านมา				ตัวชี้วัด (KPI)	ผลลัพธ์ที่คาดว่าจะ ได้รับ	หน่วยงาน รับผิดชอบหลัก
				๒๕๖๑	๒๕๖๒	๒๕๖๓	๒๕๖๔			
๑	โครงการฝึกอบรมการทำน้ำพริก	เพื่อให้ครัวเรือนมีรายได้เพิ่มขึ้น	- จำนวน ๑ รุ่น รุ่นละ ๕๐ คน	๔๐,๐๐๐	๔๐,๐๐๐	๔๐,๐๐๐	๔๐,๐๐๐	ร้อยละ ๒๐	ประชาชนมีรายได้เพิ่มขึ้น	กองสวัสดิการฯ
๒	โครงการฝึกอบรมการทำขนมไทย	เพื่อให้ครัวเรือนมีรายได้เพิ่มขึ้น	- จำนวน ๑ รุ่น รุ่นละ ๕๐ คน	๔๐,๐๐๐	๔๐,๐๐๐	๔๐,๐๐๐	๔๐,๐๐๐	ร้อยละ ๒๐	ประชาชนมีรายได้เพิ่มขึ้น	กองสวัสดิการฯ
๓	โครงการฝึกอบรมส่งเสริมอาชีพให้กับกลุ่มสตรีตำบลช่อผกา	เพื่อให้ครัวเรือนมีรายได้เพิ่มขึ้น	- จำนวน ๑ รุ่น รุ่นละ ๕๐ คน	๑๐๐,๐๐๐	๑๐๐,๐๐๐	๑๐๐,๐๐๐	๑๐๐,๐๐๐	ร้อยละ ๒๐	ประชาชนมีรายได้เพิ่มขึ้น	กองสวัสดิการฯ
๔	โครงการส่งเสริมกลุ่ม OTOP	เพื่อให้เกษตรกรมีรายได้เพิ่มขึ้น	- กลุ่มได้รับการสนับสนุนด้านต่างๆ ตามระเบียบราชการ	๓๐,๐๐๐	๓๐,๐๐๐	๓๐,๐๐๐	๓๐,๐๐๐	ร้อยละ ๒๐	ประชาชนมีรายได้เพิ่มขึ้น	กองสวัสดิการฯ
๕	โครงการส่งเสริมกลุ่มเศรษฐกิจชุมชน	เพื่อให้เกษตรกรมีรายได้เพิ่มขึ้น	- สนับสนุนงบประมาณแก่กลุ่มเศรษฐกิจชุมชน	๑,๓๐๐,๐๐๐	๑,๓๐๐,๐๐๐	๑,๓๐๐,๐๐๐	๑,๓๐๐,๐๐๐	ร้อยละ ๖๐	ประชาชนมีรายได้เพิ่มขึ้น	กองสวัสดิการฯ
๖	โครงการฝึกอบรมการผลิตเครื่องใช้จากเส้นใยพลาสติก	เพื่อให้ครัวเรือนมีรายได้เพิ่มขึ้น	- จำนวน ๑ รุ่น รุ่นละ ๕๐ คน	๔๐,๐๐๐	๔๐,๐๐๐	๔๐,๐๐๐	๔๐,๐๐๐	ร้อยละ ๒๐	ประชาชนมีรายได้เพิ่มขึ้น	กองสวัสดิการฯ

ยุทธศาสตร์จังหวัดที่ ๓ ด้านทรัพยากรธรรมชาติและสิ่งแวดล้อม

ยุทธศาสตร์การพัฒนาขององค์กรปกครองส่วนท้องถิ่นในเขตจังหวัดบุรีรัมย์ ด้านพัฒนาการท่องเที่ยวและกีฬา

๔. ยุทธศาสตร์ การบริหารจัดการและอนุรักษ์ทรัพยากรธรรมชาติและสิ่งแวดล้อม

๔.๑ แผนงาน การเกษตร

ที่	โครงการ	วัตถุประสงค์	เป้าหมาย (ผลผลิตของโครงการ)	งบประมาณและที่ผ่านมา				ตัวชี้วัด (KPI)	ผลลัพธ์ที่คาดว่าจะ ได้รับ	หน่วยงาน รับผิดชอบหลัก
				๒๕๖๑	๒๕๖๒	๒๕๖๓	๒๕๖๔			
๑	โครงการเฝ้าระวังการ ลักลอบตัดไม้ทำลายป่า	เพื่ออนุรักษ์ทรัพยากรป่าไม้ ให้คงอยู่	- จัดเวรยามตรวจป่า อาทิตย์ละ ๑ ครั้ง	๕๐,๐๐๐	๕๐,๐๐๐	๕๐,๐๐๐	๕๐,๐๐๐	ร้อยละ ๒๐	การตัดไม้และการบุกรุก พื้นที่ป่าลดลง	สำนักงาน ปลัด
๒	โครงการปลูกป่าทดแทน (ท้องถิ่นไทย รวมใจภักดิ์ รักษ์พื้นที่สีเขียว)	เพื่อทดแทนต้นไม้ที่ถูก ทำลายตามยุทธศาสตร์การ บริหารจัดการ ทรัพยากรธรรมชาติ	- ปลูกต้นไม้ทดแทนจำนวน ๑๐,๐๐๐ ต้น	๑๐๐,๐๐๐	๑๐๐,๐๐๐	๑๐๐,๐๐๐	๑๐๐,๐๐๐	ร้อยละ ๒๐	ป่าไม้อุดมสมบูรณ์ขึ้น	สำนักงาน ปลัด
๓	โครงการปลูกต้นไม้ตาม (โครงการรกรักษา ป่า รักษาแผ่นดิน)	เพื่อเพิ่มพื้นที่สีเขียว	- ปลูกต้นไม้จำนวน ๑๐,๐๐๐ ต้น	๑๐๐,๐๐๐	๑๐๐,๐๐๐	๑๐๐,๐๐๐	๑๐๐,๐๐๐	ร้อยละ ๕	พื้นที่สีเขียวมากขึ้น	สำนักงาน ปลัด
๔	โครงการส่งเสริมการลด ภาวะโลกร้อน	เพื่อส่งเสริมให้ประชาชน ตระหนักถึงปัญหาภาวะโลกร ้อน	- ทุกหมู่บ้าน	๒๐,๐๐๐	๒๐,๐๐๐	๒๐,๐๐๐	๒๐,๐๐๐	ร้อยละ ๖๐	ประชาชนตระหนักถึง ภาวะโลกร้อนมากขึ้น	สำนักงาน ปลัด
๕	โครงการขุดลอกคลอง ล้อมรอบป่าชุมชน ม.๖	เพื่อป้องกันการบุกรุกพื้นที่ ป่า	ขนาดกว้าง ๖.๐๐ ม. ยาว ๔,๐๐๐ ม. ลึก ๓.๐๐ ม. เริ่มจากทางเข้าป่าชุมชน โคกกระเบื้อง ถึงคลองโป่งกระสัง	๓,๐๐๐,๐๐๐	-	-	-	ร้อยละ ๑๐	การบุกรุกพื้นที่ป่า น้อยลง	กองช่าง
๖	โครงการขุดลอกคลอง ล้อมรอบป่าชุมชน ม. ๒	เพื่อป้องกันการบุกรุกพื้นที่ ป่า	ขนาดกว้าง ๔.๐๐ ม. ยาว ๒๕๐ ม. ลึก ๒.๕๐ ม. ป่าชุมชนซ่อมผาเฉลิมพระ เกียรติ	๑๕๐,๐๐๐	-	-	-	ร้อยละ ๑๐	การบุกรุกพื้นที่ป่าน้อยลง	กองช่าง
๗	โครงการขุดลอกคลอง ล้อมรอบป่าชุมชน ม. ๘	เพื่อป้องกันการบุกรุกพื้นที่ ป่า	ขนาดกว้าง ๔.๐๐ ม. ยาว ๒,๐๐๐ ม. ลึก ๒.๕๐ ม. ป่าชุมชนบ้านหนองเทา	๑,๒๐๐,๐๐๐	-	-	-	ร้อยละ ๑๐	การบุกรุกพื้นที่ป่าน้อยลง	กองช่าง

ยุทธศาสตร์จังหวัดที่ ๓ ด้านทรัพยากรธรรมชาติและสิ่งแวดล้อม

ยุทธศาสตร์การพัฒนาขององค์กรปกครองส่วนท้องถิ่นในเขตจังหวัดบุรีรัมย์ ด้านการพัฒนาการท่องเที่ยวและกีฬา

๔. ยุทธศาสตร์ การบริหารจัดการและอนุรักษ์ทรัพยากรธรรมชาติและสิ่งแวดล้อม

๔.๒ แผนงาน เคหะและชุมชน

ที่	โครงการ	วัตถุประสงค์	เป้าหมาย (ผลผลิตของโครงการ)	งบประมาณและที่ผ่านมา				ตัวชี้วัด (KPI)	ผลลัพธ์ที่คาดว่าจะ ได้รับ	หน่วยงาน รับผิดชอบหลัก
				๒๕๖๑	๒๕๖๒	๒๕๖๓	๒๕๖๔			
๑	จัดซื้อรถเก็บขนขยะ	เพื่อรักษาความสะอาด ภายในตำบล	- รถเก็บขนขยะ ขนาดความจุ ๕ ตัน	-	-	-	๑,๕๐๐,๐๐๐	ร้อยละ ๖๐	ประชาชนมีสุขภาพ อนามัยที่ดี	สำนักงาน ปลัด
๒	จัดทำป้ายห้ามทิ้งขยะบริเวณ ป่าชุมชน ม.๒ ม.๖	เพื่อความสะอาดเรียบร้อย และลดมลพิษ	- บริเวณป่าชุมชนขอผกาเฉลิมพระ เกียรติ ป่าชุมชนโคกกระเบื้อง	๒๐,๐๐๐	-	-		ร้อยละ ๕	ป่าชุมชนมีความสะอาด เรียบร้อย	สำนักงาน ปลัด
๓	โครงการจัดการขยะมูลฝอย แบบบูรณาการในรูปขยายผล	เพื่อความสะอาดเรียบร้อย และลดมลพิษ	- ทุกหมู่บ้าน	๗๐,๐๐๐	๗๐,๐๐๐	๗๐,๐๐๐	๗๐,๐๐๐	ร้อยละ ๕	ชุมชนสะอาด เรียบร้อย ปลอดมลพิษ	สำนักงาน ปลัด



ยุทธศาสตร์จังหวัดที่ ๔ ด้านรักษาความมั่นคงและความสงบ

ยุทธศาสตร์การพัฒนาขององค์กรปกครองส่วนท้องถิ่นในเขตจังหวัดบุรีรัมย์ พัฒนาขีดสมรรถนะองค์กร

๕. ยุทธศาสตร์ การพัฒนาขีดสมรรถนะองค์กร

๕.๑ แผนงาน บริหารงานทั่วไป

ที่	โครงการ	วัตถุประสงค์	เป้าหมาย (ผลผลิตของโครงการ)	งบประมาณและที่ผ่านมา				ตัวชี้วัด (KPI)	ผลลัพธ์ที่คาดว่าจะ ได้รับ	หน่วยงาน รับผิดชอบหลัก
				๒๕๖๑	๒๕๖๒	๒๕๖๓	๒๕๖๔			
๑	ปรับปรุงอัตราบุคลากร	เพื่อเพิ่มประสิทธิภาพในการปฏิบัติงาน	- ปรับปรุงอัตราบุคลากรให้เหมาะสมกับปริมาณงาน	๑๐๐,๐๐๐	๑๐๐,๐๐๐	๑๐๐,๐๐๐	๑๐๐,๐๐๐	ร้อยละ ๒๐	ประสิทธิภาพในการปฏิบัติงานเพิ่มขึ้น	สำนักงาน ปลัด
๒	โครงการฝึกอบรมเพิ่มประสิทธิภาพการบริหารงาน อบต.	เพื่อเพิ่มประสิทธิภาพในการปฏิบัติงาน	- บุคลากรได้รับการฝึกอบรมและศึกษาดูงาน	๒๕๐,๐๐๐	๒๕๐,๐๐๐	๒๕๐,๐๐๐	๒๕๐,๐๐๐	ร้อยละ ๒๐	ประสิทธิภาพในการปฏิบัติงานเพิ่มขึ้น	สำนักงาน ปลัด
๓	โครงการประชุมเพื่อเพิ่มประสิทธิภาพการบริหารงานของผู้บริหาร	เพื่อเพิ่มประสิทธิภาพของผู้บริหาร	- สนับสนุนการดำเนินงานของสำนักงานท้องถิ่นจังหวัด	๑๐,๐๐๐	๑๐,๐๐๐	๑๐,๐๐๐	๑๐,๐๐๐	ร้อยละ ๒๐	ประสิทธิภาพในการปฏิบัติงานเพิ่มขึ้น	สำนักงาน ปลัด
๔	จัดหาอุปกรณ์เครื่องมือเครื่องใช้ในการปฏิบัติงาน	เพื่อสามารถรองรับภารกิจที่เพิ่มมากขึ้น	- วัสดุครุภัณฑ์ที่จำเป็นสำหรับภารกิจดำเนินงาน	๕๐,๐๐๐	๕๐,๐๐๐	๕๐,๐๐๐	๕๐,๐๐๐	ร้อยละ ๒๐	ประสิทธิภาพในการปฏิบัติงานเพิ่มขึ้น	สำนักงาน ปลัด
๕	โครงการลดขั้นตอนการปฏิบัติงาน	เพื่อให้การปฏิบัติงานในด้านต่างๆเป็นไปอย่างรวดเร็ว	- ภารกิจต่างๆได้รับการปรับปรุงลดขั้นตอนการปฏิบัติงาน	๒๐,๐๐๐	๒๐,๐๐๐	๒๐,๐๐๐	๒๐,๐๐๐	ร้อยละ ๒๐	ประชาชนได้รับการบริการที่เร็วขึ้น	สำนักงาน ปลัด
๖	ปรับปรุงห้องน้ำสำหรับบริการคนพิการ	เพื่ออำนวยความสะดวกให้กับผู้พิการ	- ห้องน้ำอาคารสำนักงาน อบต.ขอฝาก และอาคารหอประชุม	๕๐,๐๐๐	-	-	-	ร้อยละ ๙๕	ผู้พิการได้รับความสะดวก	กอง สวัสดิการฯ
๗	จัดทำแผนที่ภาษีและทะเบียนทรัพย์สิน	เพื่อพัฒนาปรับปรุงการจัดเก็บภาษีให้ได้มาตรฐาน	- จัดทำแผนที่ภาษีและทะเบียนทรัพย์สิน	๑๐๐,๐๐๐	๑๐๐,๐๐๐	๑๐๐,๐๐๐	๑๐๐,๐๐๐	ร้อยละ ๒๐	สามารถจัดเก็บภาษีได้มากขึ้น	กองคลัง
๘	โครงการจัดเก็บข้อมูลท้องถิ่น	เพื่อเป็นฐานข้อมูลที่ต้องครบถ้วน	- ทุกหมู่บ้าน	๒๐,๐๐๐	๒๐,๐๐๐	๒๐,๐๐๐	๒๐,๐๐๐	ร้อยละ ๒๐	ได้ข้อมูลอย่างถูกต้องครบถ้วน	สำนักงาน ปลัด
๙	โครงการพัฒนาศูนย์ข้อมูลข่าวสาร อบต.	เพื่ออำนวยความสะดวกแก่ประชาชนที่ขอรับข้อมูลข่าวสาร	- ข้อมูลข่าวสารทุกประเภท	๒๐,๐๐๐	๒๐,๐๐๐	๒๐,๐๐๐	๒๐,๐๐๐	ร้อยละ ๒๐	ประชาชนสามารถรับรู้ข้อมูลข่าวสารได้มากขึ้น	สำนักงาน ปลัด

ที่	โครงการ	วัตถุประสงค์	เป้าหมาย (ผลผลิตของโครงการ)	งบประมาณและที่ผ่านมา				ตัวชี้วัด (KPI)	ผลลัพธ์ที่คาดว่าจะ ได้รับ	หน่วยงาน รับผิดชอบหลัก
				๒๕๖๑	๒๕๖๒	๒๕๖๓	๒๕๖๔			
๑๐	ปรับปรุงระบบอินเทอร์เน็ต ความเร็วสูง	เพื่อให้ประชาชนได้รับ ข้อมูลข่าวสารที่ทันสมัย	- ระบบบริการอินเทอร์เน็ตตำบล	๓๒,๐๐๐	๓๒,๐๐๐	๓๒,๐๐๐	๓๒,๐๐๐	ร้อยละ ๒๐	ประชาชนได้รับข้อมูล ข่าวสารที่ทันสมัย	สำนักงาน ปลัด

**รายละเอียดโครงการพัฒนา**  
**แผนพัฒนาท้องถิ่นสี่ปี (พ.ศ.๒๕๖๑-๒๕๖๔)**  
**สำหรับ อุดหนุนองค์กรปกครองส่วนท้องถิ่น ส่วนราชการ รัฐวิสาหกิจ องค์กรประชาชน**  
**องค์การบริหารส่วนตำบลช่อผกา อำเภอขานี จังหวัดบุรีรัมย์**

ยุทธศาสตร์จังหวัดที่ ๒ ด้านสังคมและคุณภาพชีวิต

ยุทธศาสตร์การพัฒนาขององค์กรปกครองส่วนท้องถิ่นในเขตจังหวัดบุรีรัมย์ เมืองน่าอยู่และคุณภาพชีวิตที่ดี

๑. ยุทธศาสตร์ การพัฒนาสังคมและคุณภาพชีวิต

๑.๑ แผนงาน การศาสนาวัฒนธรรมและนันทนาการ

ที่	โครงการ	วัตถุประสงค์	เป้าหมาย (ผลผลิตของโครงการ)	งบประมาณและที่ผ่านมา				ตัวชี้วัด (KPI)	ผลลัพธ์ที่คาดว่าจะ ได้รับ	หน่วยงาน รับผิดชอบหลัก	หน่วยงานที่ขอรับ เงินอุดหนุน
				๒๕๖๑	๒๕๖๒	๒๕๖๓	๒๕๖๔				
๑	โครงการงานประเพณีนมัสการ หลวงพ่อขานิจ	เพื่อส่งเสริมประเพณี วัฒนธรรมท้องถิ่น	อุดหนุนงบประมาณแก่ที่ทำ การปกครองอำเภอขานี	๑๐,๐๐๐	๑๐,๐๐๐	๑๐,๐๐๐	๑๐,๐๐๐	ร้อยละ ๘๐	กิจกรรมทางศาสนา ได้รับการทำนุบำรุง	กอง การศึกษา	ที่ทำการปกครอง อำเภอขานี
๒	โครงการจัดงานอนุรักษ์ ประเพณีวัฒนธรรมเมืองบุรีรัมย์ (งานวันสถาปนาเมืองแปะ)	เพื่อส่งเสริมประเพณี วัฒนธรรมท้องถิ่น	- สนับสนุนงบประมาณแก่ สำนักงานจังหวัดบุรีรัมย์	๑๐,๐๐๐	๑๐,๐๐๐	๑๐,๐๐๐	๑๐,๐๐๐	ร้อยละ ๘๐	ประเพณีวัฒนธรรม ได้รับการทำนุบำรุง	กอง การศึกษา	สำนักงาน จังหวัดบุรีรัมย์
๓	สนับสนุนการจัดงานรัฐพิธี	เพื่อให้งานรัฐพิธีดำเนิน ไปอย่างมีประสิทธิภาพ	- สนับสนุนงบประมาณแก่ที่ ทำการปกครองอำเภอขานี	๑๕,๐๐๐	๑๕,๐๐๐	๑๕,๐๐๐	๑๕,๐๐๐	ร้อยละ ๕	บุคลากรได้มีส่วน ร่วมในงานรัฐพิธี	กอง การศึกษา	ที่ทำการปกครอง อำเภอขานี
๔	โครงการประเพณีขึ้นเขาพนม รุ้ง	ประชาสัมพันธ์แหล่ง ท่องเที่ยวจังหวัดบุรีรัมย์	- สนับสนุนงบประมาณแก่ สำนักงานจังหวัดบุรีรัมย์	๑๐,๐๐๐	๑๐,๐๐๐	๑๐,๐๐๐	๑๐,๐๐๐	ร้อยละ ๑๐	มีนักท่องเที่ยวเข้ามา จังหวัดบุรีรัมย์มากขึ้น	กอง การศึกษา	สำนักงาน จังหวัดบุรีรัมย์

## ยุทธศาสตร์จังหวัดที่ ๒ ด้านสังคมและคุณภาพชีวิต

ยุทธศาสตร์การพัฒนาขององค์กรปกครองส่วนท้องถิ่นในเขตจังหวัดบุรีรัมย์ เมื่อนำอยู่และคุณภาพชีวิตที่ดี

## ๑. ยุทธศาสตร์ พัฒนาสังคมและคุณภาพชีวิต

## ๑.๑ แผนงาน การศึกษา

ที่	โครงการ	วัตถุประสงค์	เป้าหมาย (ผลผลิตของโครงการ)	งบประมาณและที่ผ่านมา				ตัวชี้วัด (KPI)	ผลลัพธ์ที่คาดว่าจะ ได้รับ	หน่วยงาน รับผิดชอบหลัก	หน่วยงานที่ขอรับ เงินอุดหนุน
				๒๕๖๑	๒๕๖๒	๒๕๖๓	๒๕๖๔				
๑	โครงการสวนพฤกษศาสตร์ เพื่อการเรียนรู้วิทยาศาสตร์	เพื่อส่งเสริมการเรียนรู้ด้าน พฤกษศาสตร์ วิทยาศาสตร์	สนับสนุนงบประมาณแก่ โรงเรียนบ้านหัวสะพาน	๕๒,๕๐๐	-	-	-	ร้อยละ ๘๐	คุณภาพการเรียน การสอนได้รับการ ปรับปรุง	กอง การศึกษา	โรงเรียนบ้าน หัวสะพาน
๒	โครงการพัฒนาทักษะการอ่าน เขียน	เพื่อให้นักเรียนสามารถ อ่านเขียนได้คล่อง	สนับสนุนงบประมาณแก่ โรงเรียนบ้านหัวสะพาน	-	๕๒,๕๐๐	-	-	ร้อยละ ๘๐	นักเรียนสามารถ อ่านเขียนได้คล่อง	กอง การศึกษา	โรงเรียนบ้าน หัวสะพาน
๓	โครงการส่งเสริมสุขภาพ นักเรียนตามสุขบัญญัติแห่งชาติ	เพื่อให้เด็กนักเรียนมีสุขภาพที่ แข็งแรงสมบูรณ์	สนับสนุนงบประมาณแก่ โรงเรียนบ้านหัวสะพาน	-	-	๕๒,๕๐๐	-	ร้อยละ ๘๐	นักเรียนมีสุขภาพที่ แข็งแรงสมบูรณ์	กอง การศึกษา	โรงเรียนบ้าน หัวสะพาน
๔	โครงการส่งเสริมการเรียนรู้ สาระวิทยาศาสตร์	เพื่อให้เด็กนักเรียนคิดเป็น สามารถแก้ปัญหาตาม กระบวนการวิทยาศาสตร์	สนับสนุนงบประมาณแก่ โรงเรียนบ้านหัวสะพาน	-	-	-	๕๒,๕๐๐	ร้อยละ ๘๐	นักเรียนสามารถ แก้ปัญหาตามกระ- บวนการวิทยาศาสตร์	กอง การศึกษา	โรงเรียนบ้าน หัวสะพาน
๕	โครงการพัฒนาการเรียนการสอน ตามหลักปรัชญาของ เศรษฐกิจพอเพียง	เพื่อให้ผู้เรียนมีพื้นฐานงาน อาชีพและมีรายได้ระหว่าง เรียน	- ครู นักเรียน จำนวน ๕๐ คน	๕๗,๕๐๐	-	-	-	ร้อยละ ๘๐	ผู้เรียนมีพื้นฐานงาน อาชีพและมีรายได้ ระหว่างเรียน	กอง การศึกษา	โรงเรียนบ้าน ช่อผกา
๖	โครงการพัฒนาความฉลาดทาง อารมณ์ของนักเรียน	เพื่อให้เด็กนักเรียนเข้าใจ อารมณ์ของตนและคนรอบ ข้าง	- ครู นักเรียน จำนวน ๑๑๐ คน	-	๑๗,๓๕๐	๑๙,๘๕๐	-	ร้อยละ ๘๐	นักเรียนเข้าใจอารมณ์ ของตนและคนรอบ ข้าง	กอง การศึกษา	โรงเรียนบ้าน ช่อผกา
๗	โครงการพัฒนาทักษะชีวิต ความอยู่รอดทางสังคมของ นักเรียน	เพื่อให้เด็กนักเรียนมีทักษะชีวิต ที่ดี แก้ปัญหาของตนได้	- ครู นักเรียน จำนวน ๑๒๐ คน	-	๓๗,๒๐๐	๓๗,๒๐๐	-	ร้อยละ ๘๐	นักเรียนมีทักษะชีวิตที่ ดี แก้ปัญหาของตนได้	กอง การศึกษา	โรงเรียนบ้าน ช่อผกา
๘	โครงการพัฒนาคุณธรรมนำ ชีวิต	เพื่อส่งเสริมคุณธรรม จริยธรรมให้แก่เด็กนักเรียน	- ครู นักเรียน จำนวน ๑๒๐ คน	-	-	-	๕๗,๕๐๐	ร้อยละ ๘๐	นักเรียนมีคุณธรรม จริยธรรมมากขึ้น	กอง การศึกษา	โรงเรียนบ้าน ช่อผกา
๙	โครงการแหล่งเรียนรู้การเลี้ยง ปลาตกในกระชังตามหลัก ปรัชญาของเศรษฐกิจพอเพียง	เพื่อให้ผู้เรียนมีความรู้ใน การเลี้ยงปลาตกในกระชัง	นักเรียนจำนวน ๑๑๐ คน	๔๒,๕๐๐	-	-	-	ร้อยละ ๘๐	ผู้เรียนมีความรู้ในการ เลี้ยงปลาตกในกระชัง	กอง การศึกษา	โรงเรียนบ้าน สำโรงโคกเพชร

ที่	โครงการ	วัตถุประสงค์	เป้าหมาย (ผลผลิตของโครงการ)	งบประมาณและที่ผ่านมา				ตัวชี้วัด (KPI)	ผลลัพธ์ที่คาดว่าจะ ได้รับ	หน่วยงาน รับผิดชอบหลัก	หน่วยงานที่ขอรับ เงินอุดหนุน
				๒๕๖๑	๒๕๖๒	๒๕๖๓	๒๕๖๔				
๑๐	โครงการเกษตรตามหลัก ปรัชญาของเศรษฐกิจพอเพียง	เพื่อให้ผู้เรียนมีความรู้ใน หลักปรัชญาของเศรษฐกิจ พอเพียง	นักเรียนจำนวน ๑๑๐ คน	-	๔๒,๕๐๐	-	-	ร้อยละ ๘๐	ผู้เรียนมีความรู้ใน หลักปรัชญาของ เศรษฐกิจพอเพียง	กอง การศึกษา	โรงเรียนบ้าน สำโรงโคกเพชร
๑๑	โครงการพัฒนาการศึกษา เรียนรู้ปรัชญาของเศรษฐกิจ พอเพียง	เพื่อให้ผู้เรียนมีความรู้ใน หลักปรัชญาของเศรษฐกิจ พอเพียง	นักเรียนจำนวน ๑๑๐ คน	-	-	๔๒,๕๐๐	-	ร้อยละ ๘๐	ผู้เรียนมีความรู้ใน หลักปรัชญาของ เศรษฐกิจพอเพียง	กอง การศึกษา	โรงเรียนบ้าน สำโรงโคกเพชร
๑๒	โครงการเกษตรเพื่ออาหาร กลางวันตามแนวพระราชดำริ ในโรงเรียนทุรกันดาร(เลี้ยงสุกร)	เพื่อให้ผู้เรียนมีความรู้ใน การเลี้ยงสุกร	นักเรียนจำนวน ๑๑๐ คน	-	-	-	๔๒,๕๐๐	ร้อยละ ๘๐	ผู้เรียนมีความรู้ในการ เลี้ยงสุกร	กอง การศึกษา	โรงเรียนบ้าน สำโรงโคกเพชร
๑๓	โครงการเกษตรตามหลัก ปรัชญาของเศรษฐกิจพอเพียง (เลี้ยงไก่ไข่)	เพื่อให้ผู้เรียนมีความรู้ใน การเลี้ยงไก่ไข่	ครู นักเรียน และผู้ปกครอง	๔๒,๕๐๐	-	-	-	ร้อยละ ๘๐	ผู้เรียนมีความรู้ใน หลักปรัชญาของ เศรษฐกิจพอเพียง	กอง การศึกษา	โรงเรียนบ้าน บุ-หนองเทา
๑๔	โครงการเกษตรเพื่ออาหาร กลางวันตามแนวพระราชดำริฯ	เพื่อให้ผู้เรียนมีความรู้ใน การเลี้ยงสุกรขุน	ครู นักเรียน และผู้ปกครอง	-	๔๒,๕๐๐	-	-	ร้อยละ ๘๐	ผู้เรียนมีความรู้ในการ เลี้ยงสุกร	กอง การศึกษา	โรงเรียนบ้าน บุ-หนองเทา
๑๕	โครงการพัฒนาการศึกษา เรียนรู้ปรัชญาของเศรษฐกิจ พอเพียง	เพื่อให้ผู้เรียนมีความรู้ใน หลักปรัชญาของเศรษฐกิจ พอเพียง	นักเรียนจำนวน ๑๑๐ คน	-	-	๔๒,๕๐๐	-	ร้อยละ ๘๐	ผู้เรียนมีความรู้ใน หลักปรัชญาของ เศรษฐกิจพอเพียง	กอง การศึกษา	โรงเรียนบ้าน บุ-หนองเทา
๑๖	โครงการค่ายพุทธบุตรส่งเสริม คุณธรรมจริยธรรม	เพื่อให้ผู้เรียนมีคุณธรรม จริยธรรม มีจิตอาสา	นักเรียน จำนวน ๗๘ คน	-	-	-	๒๒,๕๐๐	ร้อยละ ๘๐	ผู้เรียนมีคุณธรรม จริยธรรม มีจิตอาสา	กอง การศึกษา	โรงเรียนบ้าน บุ-หนองเทา
๑๗	โครงการอบรมต้านยาเสพติด ในสถานศึกษา	เพื่อให้ผู้เรียนตระหนักและรู้ พิษภัยของยาเสพติด	นักเรียน จำนวน ๗๘ คน	-	-	-	๒๐,๐๐๐	ร้อยละ ๘๐	ผู้เรียนตระหนักและรู้ พิษภัยของยาเสพติด	กอง การศึกษา	โรงเรียนบ้าน บุ-หนองเทา

ยุทธศาสตร์จังหวัดที่ ๒ ด้านสังคมและคุณภาพชีวิต

ยุทธศาสตร์การพัฒนาขององค์กรปกครองส่วนท้องถิ่นในเขตจังหวัดบุรีรัมย์ เมืองน่าอยู่และคุณภาพชีวิตที่ดี

๑. ยุทธศาสตร์ การพัฒนาสังคมและคุณภาพชีวิต

๑.๑ แผนงาน สังคมสงเคราะห์

ที่	โครงการ	วัตถุประสงค์	เป้าหมาย (ผลผลิตของโครงการ)	งบประมาณและที่ผ่านมา				ตัวชี้วัด (KPI)	ผลลัพธ์ที่คาดว่าจะ ได้รับ	หน่วยงาน รับผิดชอบหลัก	หน่วยงานที่ขอรับ เงินอุดหนุน
				๒๕๖๑	๒๕๖๒	๒๕๖๓	๒๕๖๔				
๑	โครงการจัดหารายได้เพื่อจัดกิจกรรมสาธารณกุศลและให้ความช่วยเหลือประชาชนตามภารกิจของเหล่ากาชาดจังหวัดบุรีรัมย์	เพื่อให้การดำเนินงานของเหล่ากาชาดจังหวัดบุรีรัมย์เป็นไปอย่างมีประสิทธิภาพ	- สนับสนุนงบประมาณให้กับสำนักงานเหล่ากาชาดจังหวัดบุรีรัมย์	๑๐,๐๐๐	๑๐,๐๐๐	๑๐,๐๐๐	๑๐,๐๐๐	ร้อยละ ๖๐	การดำเนินงานเป็นไปอย่างมีประสิทธิภาพ	สำนักงานปลัด	สำนักงานเหล่ากาชาดจังหวัดบุรีรัมย์

ยุทธศาสตร์จังหวัดที่ ๒ ด้านสังคมและคุณภาพชีวิต

ยุทธศาสตร์การพัฒนาขององค์กรปกครองส่วนท้องถิ่นในเขตจังหวัดบุรีรัมย์ พัฒนาการท่องเที่ยวและกีฬา

๑. ยุทธศาสตร์ การพัฒนาสังคมและคุณภาพชีวิต

๑.๑ แผนงาน การศาสนา วัฒนธรรมและนันทนาการ

ที่	โครงการ	วัตถุประสงค์	เป้าหมาย (ผลผลิตของโครงการ)	งบประมาณและที่ผ่านมา				ตัวชี้วัด (KPI)	ผลลัพธ์ที่คาดว่าจะ ได้รับ	หน่วยงาน รับผิดชอบหลัก	หน่วยงานที่ขอรับ เงินอุดหนุน
				๒๕๖๑	๒๕๖๒	๒๕๖๓	๒๕๖๔				
๑	สนับสนุนโครงการแข่งขันกีฬาฟุตบอลประเพณีจังหวัดบุรีรัมย์	เพื่อให้เด็กและเยาวชนได้แสดงออกถึงความสามารถด้านกีฬาในระดับที่สูงขึ้น	- สนับสนุนงบประมาณแก่หน่วยดำเนินการ	๑๐,๐๐๐	๑๐,๐๐๐	๑๐,๐๐๐	๑๐,๐๐๐	ร้อยละ ๖๐	เด็กและเยาวชนได้แสดงความสามารถด้านกีฬา	กองการศึกษา	ที่ทำการปกครองอำเภอชำนิ
๒	โครงการแข่งขันกีฬาขานิกเกมส์ด้านยาเสพติด	เพื่อให้เด็กและเยาวชนได้แสดงออกถึงความสามารถด้านกีฬา	- สนับสนุนงบประมาณแก่ที่ทำการปกครองอำเภอชำนิ	๒๕,๐๐๐	๒๕,๐๐๐	๒๕,๐๐๐	๒๕,๐๐๐	ร้อยละ ๘๐	เด็กและเยาวชนได้แสดงความสามารถด้านกีฬา	กองการศึกษา	ที่ทำการปกครองอำเภอชำนิ
๓	สนับสนุนโครงการแข่งขันกีฬาฟุตบอลขานิกคัพ	เพื่อให้เด็กและเยาวชนได้แสดงออกถึงความสามารถด้านกีฬา	- สนับสนุนงบประมาณแก่หน่วยดำเนินการ	๒๐,๐๐๐	๒๐,๐๐๐	๒๐,๐๐๐	๒๐,๐๐๐	ร้อยละ ๖๐	เด็กและเยาวชนได้แสดงความสามารถด้านกีฬา	กองการศึกษา	ที่ทำการปกครองอำเภอชำนิ

ยุทธศาสตร์จังหวัดที่ ๔ ด้านรักษาความมั่นคงและความสงบ

ยุทธศาสตร์การพัฒนาขององค์กรปกครองส่วนท้องถิ่นในเขตจังหวัดบุรีรัมย์ เมืองน่าอยู่และคุณภาพชีวิตที่ดี

๑. ยุทธศาสตร์ การพัฒนาสังคมและคุณภาพชีวิต

๑.๑ แผนงาน รักษาความสงบภายใน

ที่	โครงการ	วัตถุประสงค์	เป้าหมาย (ผลผลิตของโครงการ)	งบประมาณและที่ผ่านมา				ตัวชี้วัด (KPI)	ผลลัพธ์ที่คาดว่าจะได้รับ	หน่วยงาน รับผิดชอบหลัก	หน่วยงานที่ขอรับ เงินอุดหนุน
				๒๕๖๑	๒๕๖๒	๒๕๖๓	๒๕๖๔				
๑	โครงการส่งเสริมชุมชน เข้มแข็งต้นแบบเอาชนะยา เสพติดอย่างยั่งยืน	เพื่อขจัดยาเสพติดให้หมด สิ้นจากพื้นที่	- สนับสนุน สภ. ชำนิยก สถานะหมู่บ้าน	๔๐,๐๐๐	๔๐,๐๐๐	๔๐,๐๐๐	๔๐,๐๐๐	ร้อยละ ๖๐	ปัญหายาเสพติด ลดลง	สำนักงาน ปลัด	ที่ทำการปกครอง อำเภอชำนิ
๒	โครงการสร้างภูมิคุ้มกันด้าน ความมั่นคง	เพื่อให้เกิดความสงบ เรียบร้อยและความมั่นคง	- สนับสนุนงบประมาณให้กับ ที่ทำการปกครองอำเภอชำนิ	๒๐,๐๐๐	๒๐,๐๐๐	๒๐,๐๐๐	๒๐,๐๐๐	ร้อยละ ๖๐	เกิดความสงบ เรียบร้อยและความ มั่นคงมากขึ้น	สำนักงาน ปลัด	สถานีตำรวจภูธร ชำนิ
๓	โครงการบูรณาการป้องกัน และแก้ไขปัญหายาเสพติด ภายใต้ยุทธศาสตร์ป้องกันและ ปราบปรามยาเสพติด	เพื่อป้องกันและแก้ไข ปัญหายาเสพติด	- สนับสนุนงบประมาณ ให้กับที่ทำการปกครอง อำเภอชำนิ	๑๐,๐๐๐	๑๐,๐๐๐	๑๐,๐๐๐	๑๐,๐๐๐	ร้อยละ ๖๐	ปัญหายาเสพติด ลดลง	สำนักงาน ปลัด	ที่ทำการปกครอง อำเภอชำนิ
๔	โครงการพัฒนาศักยภาพการ บริหารจัดการหมู่บ้าน	เพื่อเพิ่มประสิทธิภาพใน การปฏิบัติงานของ คณะกรรมการหมู่บ้าน	- สนับสนุนงบประมาณ ให้กับที่ทำการปกครอง อำเภอชำนิ	๑๐,๐๐๐	๑๐,๐๐๐	๑๐,๐๐๐	๑๐,๐๐๐	ร้อยละ ๒๐	ประสิทธิภาพใน การปฏิบัติงาน เพิ่มขึ้น	สำนักงาน ปลัด	ที่ทำการปกครอง อำเภอชำนิ
๕	โครงการฝึกอบรมผู้ไกล่เกลี่ย เชิงปฏิบัติการไกล่เกลี่ย	เพื่อเพิ่มประสิทธิภาพใน การปฏิบัติงานของผู้ไกล่ เกลี่ยข้อพิพาท ระดับอำเภอ	- สนับสนุนงบประมาณ ให้กับที่ทำการปกครอง อำเภอชำนิ	๑๐,๐๐๐	๑๐,๐๐๐	๑๐,๐๐๐	๑๐,๐๐๐	ร้อยละ ๒๐	ประสิทธิภาพใน การปฏิบัติงาน เพิ่มขึ้น	สำนักงาน ปลัด	ที่ทำการปกครอง อำเภอชำนิ

ยุทธศาสตร์จังหวัดที่ ๔ ด้านรักษาความมั่นคงและความสงบ

ยุทธศาสตร์การพัฒนาขององค์กรปกครองส่วนท้องถิ่นในเขตจังหวัดบุรีรัมย์ พัฒนาขีดสมรรถนะองค์กร

๑. ยุทธศาสตร์ พัฒนาขีดสมรรถนะองค์กร

๑.๑ แผนงาน บริหารงานทั่วไป

ที่	โครงการ	วัตถุประสงค์	เป้าหมาย (ผลผลิตของโครงการ)	งบประมาณและที่ผ่านมา				ตัวชี้วัด (KPI)	ผลลัพธ์ที่คาดว่าจะ ได้รับ	หน่วยงาน รับผิดชอบหลัก	หน่วยงานที่ขอรับ เงินอุดหนุน
				๒๕๖๑	๒๕๖๒	๒๕๖๓	๒๕๖๔				
๑	ปรับปรุงศูนย์การจัดซื้อจัดจ้าง ระดับอำเภอ	เพื่อพัฒนาระบบการ จัดซื้อจัดจ้างของ อบต.	- สนับสนุนงบประมาณ ให้กับหน่วยดำเนินการเพื่อ ปรับปรุงศูนย์การจัดซื้อจัด จ้างระดับอำเภอ	๒๐,๐๐๐	๒๐,๐๐๐	๒๐,๐๐๐	๒๐,๐๐๐	ร้อยละ ๑๐๐	การจัดซื้อจัดจ้าง เป็นไปด้วยสะดวก ความเรียบร้อย	สำนักงาน ปลัด	อบต.



รายละเอียดโครงการพัฒนา  
แผนพัฒนาท้องถิ่นสี่ปี (พ.ศ.๒๕๖๑-๒๕๖๔)  
สำหรับประสานโครงการพัฒนาองค์การบริหารส่วนจังหวัด  
องค์การบริหารส่วนตำบลช่อผกา อำเภอชานี จังหวัดบุรีรัมย์

ยุทธศาสตร์จังหวัดที่ ๒ ด้านสังคมและคุณภาพชีวิต

ยุทธศาสตร์การพัฒนาขององค์กรปกครองส่วนท้องถิ่นในเขตจังหวัดบุรีรัมย์ พัฒนาการเกษตรและอุตสาหกรรม

๑. ยุทธศาสตร์ การพัฒนาด้านโครงสร้างพื้นฐาน

๑.๑ แผนงาน เคหะและชุมชน

ที่	โครงการ	วัตถุประสงค์	เป้าหมาย (ผลผลิตของโครงการ)	งบประมาณและที่ผ่านมา				ตัวชี้วัด (KPI)	ผลลัพธ์ที่คาดว่าจะได้รับ	หน่วยงาน รับผิดชอบหลัก
				๒๕๖๑	๒๕๖๒	๒๕๖๓	๒๕๖๔			
๑	ก่อสร้างถนนลาดยางเชื่อมระหว่าง ม.๗ ถึงตำบลชานี	เพื่อให้ประชาชนมีถนนสำหรับการคมนาคมที่สะดวก รวดเร็ว	- ถนนลาดยางขนาดกว้าง ๖.๐๐ ม. ยาว ๒,๐๐๐ ม. ปูผิวแอสฟัลท์ติกคอนกรีตหนาเฉลี่ย ๐.๐๕ ม.	๔,๐๐๐,๐๐๐	-	-	-	ร้อยละ ๕	ประชาชนมีการคมนาคมที่สะดวก รวดเร็ว	กองช่าง
๒	ปรับปรุงผิวถนนลาดยางเชื่อมระหว่าง ม.๘ ถึงตำบลเมืองฝ้าย	เพื่อให้ประชาชนมีถนนสำหรับการคมนาคมที่สะดวก รวดเร็ว	- ถนนลาดยางขนาดกว้าง ๖.๐๐ ม. ยาว ๒,๐๐๐ ม. ปูผิวแอสฟัลท์ติกคอนกรีตหนาเฉลี่ย ๐.๐๕ ม.	๔,๐๐๐,๐๐๐	-	-	-	ร้อยละ ๑๐	ประชาชนมีการคมนาคมที่สะดวก รวดเร็ว	กองช่าง
๓	ขุดลอกแก้มลิงเชื่อมระหว่างตำบลช่อผกา กับตำบลชานี	เพื่อให้ประชาชนมีน้ำใช้ในการอุปโภคบริโภคและน้ำใช้ในการเกษตร	ขุดลอกขนาดกว้าง ๓๐๐ ม. ยาว ๗๐๐ ม. ลึก ๓ ม.	-	๑๘,๒๐๐,๐๐๐	-	-	ร้อยละ ๑๐	ประชาชนมีน้ำใช้ในการอุปโภคบริโภคและน้ำใช้ในการเกษตร	กองช่าง
๔	ขุดลอกแก้มลิงเชื่อมระหว่างตำบลช่อผกา กับตำบลละหวด	เพื่อให้ประชาชนมีน้ำใช้ในการอุปโภคบริโภคและน้ำใช้ในการเกษตร	ขุดลอกขนาดกว้าง ๒๕๐ ม. ยาว ๘๕๐ ม. ลึก ๓ ม.	-	๑๘,๘๐๐,๐๐๐	-	-	ร้อยละ ๑๐	ประชาชนมีน้ำใช้ในการอุปโภคบริโภคและน้ำใช้ในการเกษตร	กองช่าง

**รายละเอียดโครงการพัฒนา**  
**แผนพัฒนาท้องถิ่นสี่ปี (พ.ศ.๒๕๖๑-๒๕๖๔)**  
**สำหรับประสานโครงการพัฒนาจังหวัด องค์การบริหารส่วนตำบลช่อผกา อำเภอขานี จังหวัดบุรีรัมย์**

ยุทธศาสตร์จังหวัดที่ ๒ ด้านสังคมและคุณภาพชีวิต

ยุทธศาสตร์การพัฒนาขององค์กรปกครองส่วนท้องถิ่นในเขตจังหวัดบุรีรัมย์ พัฒนาการเกษตรและอุตสาหกรรม

**๑. ยุทธศาสตร์ การพัฒนาด้านโครงสร้างพื้นฐาน**

**๑.๑ แผนงาน เคหะและชุมชน**

ที่	โครงการ	วัตถุประสงค์	เป้าหมาย (ผลผลิตของโครงการ)	งบประมาณและที่ผ่านมา				ตัวชี้วัด (KPI)	ผลลัพธ์ที่คาดว่าจะ ได้รับ	หน่วยงาน รับผิดชอบหลัก
				๒๕๖๑	๒๕๖๒	๒๕๖๓	๒๕๖๔			
๑	ปรับปรุงถนนดินและ ลงหินคลุกถนนสู่พื้นที่ การเกษตร ม. ๙	เพื่อให้ประชาชนมีถนน สำหรับการคมนาคมที่ สะดวก รวดเร็ว	- ถนนดินกว้าง ๑๐.๐๐ ม.ยาว ๒,๐๐๐ ม. สูง ๑.๐๐ ม. ลงหินคลุกหนาเฉลี่ย ๐.๑๕ ม. วางท่อ ระบายน้ำ Ø ๐.๖๐ ม.๓ จุด เริ่มจาก ถนนลาดยาง ถึงคลองส่งน้ำ	๒,๐๐๐,๐๐๐	-	-		ร้อยละ ๕	ประชาชนมีการ คมนาคมที่สะดวก รวดเร็ว	กองช่าง
๒	ขยายเขตไฟฟ้าแรง ต่ำ	เพื่อให้ประชาชนมีไฟฟ้า ใช้อย่างทั่วถึง	- ขยายเขตไฟฟ้าแรงต่ำจำนวน ๒๕ ต้นเสา ระยะทาง ๕๐๐ ม.	๔๔๐,๐๐๐	๒๐๐,๐๐๐	๒๐๐,๐๐๐	๒๐๐,๐๐๐	ร้อยละ ๑๐๐	ประชาชนมีไฟฟ้าใช้ จำนวน ๑๐ ครัวเรือน	กองช่าง
๓	ก่อสร้างระบบ ประปาหมู่บ้าน ม. ๘	เพื่อให้ประชาชนมี น้ำประปาใช้อย่างทั่วถึง	- ระบบประปาหมู่บ้านตามแบบมาตรฐาน ราชการ	๓,๐๐๐,๐๐๐	-	-		ร้อยละ ๑๐๐	ประชาชนมีน้ำประปา สะอาดใช้อย่างทั่วถึง	กองช่าง
๔	ก่อสร้างระบบ ประปาหมู่บ้าน ม. ๔	เพื่อให้ประชาชนมี น้ำประปาใช้อย่างทั่วถึง	- ระบบประปาหมู่บ้านตามแบบมาตรฐาน ราชการ	-	-	-	๓,๐๐๐,๐๐๐	ร้อยละ ๑๐๐	ประชาชนมีน้ำประปา สะอาดใช้อย่างทั่วถึง	กองช่าง
๕	ก่อสร้างระบบประปา หมู่บ้าน ม.๑๓	เพื่อให้ประชาชนมี น้ำประปาใช้อย่างทั่วถึง	- ระบบประปาหมู่บ้านตามแบบมาตรฐาน ราชการ	-	๓,๐๐๐,๐๐๐	-		ร้อยละ ๑๐๐	ประชาชนมีน้ำประปา สะอาดใช้อย่างทั่วถึง	กองช่าง
๖	ขุดลอกหนองบุ ม. ๙	เพื่อกักเก็บน้ำไว้ใช้ อุปโภค บริโภค	-ขุดลอกหนองบุ ขนาดกว้าง ๔๐ ม. ยาว ๖๐ ม. ลึกเฉลี่ย ๓.๐๐ เมตร	-	-	๕๐๐,๐๐๐		ร้อยละ ๕	ประชาชนมีน้ำใช้ใน การอุปโภคบริโภค	กองช่าง
๗	ขุดลอกอ่างเก็บน้ำ ม.๓,๑๑	เพื่อกักเก็บน้ำไว้ใช้ใน การเกษตร	- ก่อสร้างอ่างเก็บน้ำขนาดกว้าง ๒๐๐ ม. ยาว ๓๐๐ ม. ลึกเฉลี่ย ๓.๐๐ ม.	-	-	-	๖,๐๐๐,๐๐๐	ร้อยละ ๕	ประชาชนมีน้ำใช้ใน การเกษตร	กองช่าง
๘	ขุดลอกอ่างเก็บน้ำ ม.๖	เพื่อกักเก็บน้ำไว้ใช้ใน การเกษตร	- ก่อสร้างอ่างเก็บน้ำบริเวณหน้าฝายกั้นน้ำ กว้าง ๒๐๐ ม. ยาว ๓๖๐ ม. ลึกเฉลี่ย ๓.๐๐ ม.	-	-	-	๘,๕๐๐,๐๐๐	ร้อยละ ๕	ประชาชนมีน้ำใช้ใน การเกษตร	กองช่าง
๙	ขุดลอกอ่างเก็บน้ำ ม.๔	เพื่อกักเก็บน้ำไว้ใช้ใน การเกษตร	- ก่อสร้างอ่างเก็บน้ำขนาดกว้าง ๒๐๐ ม. ยาว ๓๐๐ ม. ลึกเฉลี่ย ๓.๐๐ ม.	๖,๐๐๐,๐๐๐	-	-		ร้อยละ ๕	ประชาชนมีน้ำใช้ใน การเกษตร	กองช่าง

ที่	โครงการ	วัตถุประสงค์	เป้าหมาย (ผลผลิตของโครงการ)	งบประมาณและที่ผ่านมา				ตัวชี้วัด (KPI)	ผลลัพธ์ที่คาดว่าจะได้รับ	หน่วยงาน รับผิดชอบหลัก
				๒๕๖๑	๒๕๖๒	๒๕๖๓	๒๕๖๔			
๑๐	ขุดลอกหนองน้ำ ม.๑๒	เพื่อกักเก็บน้ำไว้ใช้ในการเกษตร	- ขุดลอกหนองกระทะขนาดกว้าง ๒๐๐ ม. ยาว ๓๐๐ ม. ลึกเฉลี่ย ๓.๐๐ เมตร	-	-	-	๖,๐๐๐,๐๐๐	ร้อยละ ๕	ประชาชนมีน้ำใช้ในการเกษตร	กองช่าง
๑๑	ก่อสร้างท่อส่งน้ำ โครงการสูบน้ำด้วย พลังงานไฟฟ้า ม.๒	เพื่อให้ประชาชนมีน้ำใช้ในการเกษตร	- ท่อส่งน้ำขนาด Ø ๐.๘๐ ม. ยาว ๔,๐๐๐ ม. (วางท่อคู่)	-	-	๖,๘๐๐,๐๐๐		ร้อยละ ๕	ประชาชนมีน้ำใช้ในการเกษตร	กองช่าง
๑๒	ขุดลอกหนองน้ำ ม. ๑๒	เพื่อกักเก็บน้ำไว้ใช้ในการเกษตร	- ขุดลอกหนองหว่า ขนาดกว้าง ๗๐ ม. ยาว ๑๐๐ ม. ลึกเฉลี่ย ๓.๐๐ เมตร	-	-	๘๐๐,๐๐๐		ร้อยละ ๕	ประชาชนมีน้ำใช้ในการเกษตร	กองช่าง
๑๓	ขุดลอกหนองน้ำ ม. ๘	เพื่อกักเก็บน้ำไว้ใช้ในการเกษตร	- ขุดลอกหนองขาม ขนาดกว้าง ๔๖ ม. ยาว ๖๘ ม. ลึกเฉลี่ย ๓.๐๐ เมตร	-	-	-	๕๓๗,๐๐๐	ร้อยละ ๕	ประชาชนมีน้ำใช้ในการเกษตร	กองช่าง
๑๔	ขุดลอกหนองน้ำ ม.๕	เพื่อกักเก็บน้ำไว้ใช้ในการเกษตร	- ขุดลอกหนองน้ำขนาดกว้าง ๑๕๐ ม. ยาว ๒๐๐ ม. ลึกเฉลี่ย ๓.๐๐ ม.	-	-	๙๘๐,๐๐๐		ร้อยละ ๕	ประชาชนมีน้ำใช้ในการเกษตร	กองช่าง
๑๕	ขุดลอกคลองส่งน้ำ ม.๒	เพื่อให้ประชาชนมีน้ำใช้ในการเกษตร	- ขุดลอกคลองส่งน้ำ ขนาดกว้าง ๕.๐๐ ม. ยาว ๑,๕๐๐ ม. ลึกเฉลี่ย ๒.๕๐ ม. จากที่นา นายสมพร ภัคดีกันท์ ถึงที่นายนายพวง เสาร์อนันต์	-	-	-	๕๐๐,๐๐๐	ร้อยละ ๕	ประชาชนมีน้ำใช้ในการเกษตร	กองช่าง
๑๖	ก่อสร้างฝายยาง บ้านซ้อผกา ม. ๗	เพื่อกักเก็บน้ำไว้ใช้ในการเกษตร	- ขนาดกว้าง ๕.๐๐ ม. ยาว ๔๐.๐๐ ม. ลึก ๕.๐๐ ม.	๔๕,๐๐๐,๐๐๐	-	-		ร้อยละ ๓๐	ประชาชนมีน้ำใช้ในการเกษตร	กองช่าง
๑๗	ก่อสร้างฝายยาง บ้านโคกสำโรง ม. ๒	เพื่อกักเก็บน้ำไว้ใช้ในการเกษตร	- ขนาดกว้าง ๕.๐๐ ม. ยาว ๓๕.๐๐ ม. ลึก ๕.๐๐ ม.	๓๐,๐๐๐,๐๐๐	-	-		ร้อยละ ๓๐	ประชาชนมีน้ำใช้ในการเกษตร	กองช่าง
๑๘	ขุดลอกแหล่งน้ำดิบใน การผลิตน้ำประปา ม.๑๑	เพื่อให้ประชาชนมีน้ำใช้ในการอุปโภคบริโภค	- ก่อสร้างอ่างเก็บน้ำขนาดกว้าง ๑๐๐ ม. ยาว ๑๕๐ ม. ลึกเฉลี่ย ๓.๐๐ ม.	-	๓,๐๐๐,๐๐๐	-		ร้อยละ ๑๐	ประชาชนมีน้ำเพียงพอสำหรับการอุปโภคบริโภค	กองช่าง

ยุทธศาสตร์จังหวัดที่ ๒ ด้านสังคมและคุณภาพชีวิต

ยุทธศาสตร์การพัฒนาขององค์กรปกครองส่วนท้องถิ่นในเขตจังหวัดบุรีรัมย์ การพัฒนาการท่องเที่ยวและกีฬา

๑. ยุทธศาสตร์ การพัฒนาสังคมและคุณภาพชีวิต

๑.๑ แผนงาน เคนหะและชุมชน

ที่	โครงการ	วัตถุประสงค์	เป้าหมาย (ผลผลิตของโครงการ)	งบประมาณและที่ผ่านมา				ตัวชี้วัด (KPI)	ผลลัพธ์ที่คาดว่าจะได้รับ	หน่วยงาน รับผิดชอบหลัก
				๒๕๖๑	๒๕๖๒	๒๕๖๓	๒๕๖๔			
๑	ก่อสร้างลานกีฬาต้านยาเสพติด	เพื่อส่งเสริมให้เด็กและเยาวชนห่างไกลยาเสพติด	- หมู่ที่ ๒,๑๓,๑๐,๙,๘,๗	๓๐๐,๐๐๐	๓๐๐,๐๐๐	-		ร้อยละ ๖๐	ปัญหายาเสพติดลดลง	สำนักงาน ปลัด

รายละเอียดโครงการพัฒนา  
 แผนพัฒนาท้องถิ่นสี่ปี (พ.ศ.๒๕๖๑-๒๕๖๔)  
 โครงการพัฒนาที่องค์กรปกครองส่วนท้องถิ่นดำเนินการโดยไม่ใช้งบประมาณ  
 องค์กรบริหารส่วนตำบลช่อผกา อำเภอชานี จังหวัดบุรีรัมย์

ยุทธศาสตร์จังหวัดที่ ๒ ด้านสังคมและคุณภาพชีวิต

ยุทธศาสตร์การพัฒนาขององค์กรปกครองส่วนท้องถิ่นในเขตจังหวัดบุรีรัมย์ เมืองน่าอยู่และคุณภาพชีวิตที่ดี

๑. ยุทธศาสตร์ พัฒนาสังคมและคุณภาพชีวิต

๑.๑ แผนงาน การศึกษา

ที่	โครงการ	วัตถุประสงค์	เป้าหมาย (ผลผลิตของโครงการ)	งบประมาณและที่ผ่านมา				ตัวชี้วัด (KPI)	ผลลัพธ์ที่คาดว่าจะได้รับ	หน่วยงาน รับผิดชอบหลัก
				๒๕๖๑	๒๕๖๒	๒๕๖๓	๒๕๖๔			
๑	โครงการจัดกิจกรรมวันสำคัญ	เพื่อให้เด็กได้ร่วมกิจกรรมสำคัญต่างๆ	- ศูนย์พัฒนาเด็กเล็ก ๒ แห่ง	-	-	-	-	ร้อยละ ๘๐	เด็กได้ร่วมกิจกรรมสำคัญต่างๆ	กองการศึกษา
๒	โครงการปลูกฝังเด็กดี ๑๒ ประการ	เพื่อให้เด็กได้ปลูกฝังค่านิยมหลัก ๑๒ ประการ	- ศูนย์พัฒนาเด็กเล็ก ๒ แห่ง	-	-	-	-	ร้อยละ ๘๐	เด็กได้รับการปลูกฝังค่านิยมหลัก ๑๒ ประการ	กองการศึกษา
๓	โครงการเยี่ยมบ้านสานสัมพันธ์	เพื่อสานสัมพันธ์และรับฟังความคิดเห็นกับผู้ปกครอง	- ทุกหมู่บ้าน	-	-	-	-	ร้อยละ ๑๐๐	สานสัมพันธ์และรับฟังความคิดเห็นกับผู้ปกครอง	กองการศึกษา

บัญชีครุภัณฑ์  
แผนพัฒนาท้องถิ่นสี่ปี (พ.ศ.๒๕๖๑-๒๕๖๔)  
องค์การบริหารส่วนตำบลช่อผกา อำเภอขานี จังหวัดบุรีรัมย์

ที่	แผนงาน	หมวด	ประเภท	วัตถุประสงค์	เป้าหมาย (ผลผลิตของโครงการ)	งบประมาณและที่ผ่านมา				หน่วยงาน รับผิดชอบหลัก
						๒๕๖๑	๒๕๖๒	๒๕๖๓	๒๕๖๔	
๑	บริหารงานทั่วไป	ครุภัณฑ์คอมพิวเตอร์	เครื่องคอมพิวเตอร์ สำหรับสำนักงาน	เพื่อความสะดวกในการ ปฏิบัติงาน	จอขนาดไม่น้อยกว่า ๑๘.๕ นิ้ว จำนวน ๒ เครื่อง	๑๘,๐๐๐	๑๘,๐๐๐	๑๘,๐๐๐	๑๘,๐๐๐	สำนักงานปลัด
๒	บริหารงานทั่วไป	ครุภัณฑ์คอมพิวเตอร์	เครื่องสำรองไฟฟ้า	เพื่อความสะดวกในการ ปฏิบัติงาน	ขนาด ๘๐๐ VA	๓,๒๐๐	๓,๒๐๐	๓,๒๐๐	๓,๒๐๐	สำนักงานปลัด
๓	บริหารงานทั่วไป	ครุภัณฑ์สำนักงาน	เก้าอี้	เพื่อความสะดวกในการ ปฏิบัติงาน	เก้าอี้ระดับ ๖	๕,๐๐๐	๕,๐๐๐	๕,๐๐๐	๕,๐๐๐	สำนักงานปลัด
๔	บริหารงานทั่วไป	ครุภัณฑ์สำนักงาน	เก้าอี้	เพื่อความสะดวกในการ บริการประชาชน	เก้าอี้พลาสติกพร้อมผ้าคลุม	๙๐,๐๐๐	-	-	-	สำนักงานปลัด
๕	บริหารงานทั่วไป	ครุภัณฑ์สำนักงาน	โต๊ะทำงาน	เพื่อความสะดวกในการ ปฏิบัติงาน	โต๊ะทำงานระดับ ๖	๑๐,๐๐๐	๑๐,๐๐๐	๑๐,๐๐๐	๑๐,๐๐๐	สำนักงานปลัด